Plan Local d'Urbanisme BULLY-LES-MINES

Annexes



Approbation
Vu pour être annexé
A la DCM du 19 novembre 2015

SOMMAIRE

AVANT-PROPOS

1 - SERVITUDES D'UTILITE PUBLIQUE

2 – INFORMATIONS ET OBLIGATIONS DIVERSES

3 - NOTICE SANITAIRE

Elimination des déchets
Alimentation en eau potable
Défense incendie
Assainissement

4 – ANNEXES

- Zonage archéologique
- Sites et sol pollués
- Arrêté portant inscription au titre des monuments historiques du monument aux morts de la Compagnie des mines de Béthune et des grills de la coté des Brebis.
- Loi barnier
- Carte de l'aléa émission de gaz de mines avec l'influence des ouvrages de décompression.
- Carte des aléas liés aux ouvrages de dépôt
- Plans de Prévention des Risques Miniers du Lensois
- Cartographique de superposition des aléas miniers et des enjeux sur la commune de Bully-les-Mines.
- Carte des aléas mouvements de terrain – ouvrages débouchant au jour – travaux souterrains.

1ERE PARTIE : SERVITUDES D'UTILITE PUBLIQUE ET INFORMATIONS ET OBLIGATIONS DIVERSES

Coordination **ARTOIS (Béthune)**
 Bureau ADS : BETHUNE Antenne ADS :
 Commune instructrice **Oui**

Sous-Préfecture : LENS
 Canton : BULLY LES MINES
 Population 1999 12045

Cadastre numérisé 2006-DGI

Établissement Public de Coopération Intercommunale

- Schéma de Cohérence Territoriale -> date :

nom : des Agglomérations de Lens-Liévin/Hénin-Carvin, Prescrit le 17/12/2002,
 Approuvé le 11/02/2008

- P.L.U.

- Communauté (ou EPCI) : Communauté d'Agglomération de Lens-Liévin (Compétence Urbanisme : Schéma de Cohérence Territoriale [SCOT])

URBANISME

--> **PLU**

Prescription le 18/09/1974
 Dernière révision générale prescrite le 19/06/1987
 Révision du PLU Annulé le

1ère approbation le 15/07/1980
 Révision approuvée le 20/11/1990

--> **Carte Communale**

Décidée le

Approuvée le

--> **Dispositions particulières :**

--> **SERVITUDES**

- AC1 Protection des monuments historiques (classés, inscrits)
 . Inscrit Eglise Saint Maclou, Rue Ernest Renan 25/12/1995
 . Inscrit, Ancienne clinique-maternité Sainte-Barbe ou des Marroniers de la compagnie des mines de Béthune, 52 Boulevard Arthur Lamendin 01/12/2009
 . Inscrit, Monument au soldat Marche (édifié par la Cnie des Mines), situé square Henri Darras. AP du 12 janvier 2010.
- I3 Etablissement de canalisations de distribution et de transport de Gaz
 . Canalisation Carency - Liévin - Bully (Diamètre 100) [GDF]
- I4 Etablissement de canalisations électriques
 . Ligne 225 kV Avesnes le Comte-Montcroisette (RTE/EDF)
 . Ligne 90 kV Arras-Beuvry (RTE/EDF)
- Int1 Voisinage des cimetières
- JS1 Protection des installations sportives Voir Liste
- PT2 Protection contre les obstacles des centres d'émission et de réception exploités par l'Etat
 . Liaison Hertzienne Bouvigny-Louvroil EDF, Tronçon Bouvigny-Mons en Pevele, Couloir de 100 m, Décret du 06/11/95 (Gestionnaire : France Telecom – Lens)
 . Liaison Hertzienne Lille Bouvigny-Lille Camphin, Tronçon Lille Bouvigny-Lille Camphin, Couloir de 100 et/ou de 300 m, Décret du 10/08/73 (Gestionnaire : TDF – Lambersart)
 . Liaison Hertzienne Paris-Lille, Tronçon Bouvigny-Loos (zone spéciale de dégagement) Couloir de 500 m, Décret du 07/05/58 (Gestionnaire : France Telecom – Lens)
- T1 Voies Ferrées
 . Ligne Arras-Dunkerque

--> **OBLIGATIONS**

- AD Autorisation de Défrichement (superficie supérieure à 2 ha)
- 'AD' Autorisation de Défrichement dans des parcs et jardins clos attenants à une habitation principale (superficie supérieure ou égale à 0,5 ha)
- ATB Axe Terrestre Bruyant
 . A 21 (niveau 1- largeur 300m) AP du 23/08/1999
 . A 26 (niveau 1- largeur 300m) AP du 23/08/1999
 . RD 165 (niveau 4 - largeur 30m) Section du PR 4 + 139 au PR 5 + 207 [AP du 23/08/2002] Début : intersection RD 58
 . RD 58 (niveau 3 - largeur 100m) Section du PR 11 + 469 au PR 13 + 435 [AP du 23/08/2002]
 . RD 58 (niveau 4 - largeur 30m) Section du PR 10 + 712 au PR 11 + 469 [AP du 23/08/2002]
 . RD 937 (niveau 3 - largeur 100m) [AP du 23/08/2002]
 . Voie Ferrée Arras-Dunkerque (niveau 1 - largeur 300m) AP du 23/08/1999
- CATNAT Arrêté portant constatation de Catastrophe Naturelle
 . Inondations et coulées de boue du 20 au 21 juillet 1992; Arrêté du 18/05/1993
 . Inondations et coulées de boue du 27 août 2002; Arrêté du 29/10/2002
 . Inondations par remontée de la nappe phréatique du 24 février au 20 avril 2001; Arrêté du 09/10/2001

CATNAT	Arrêté portant constatation de Catastrophe Naturelle territoriale : . Inondations, coulées de boue et mouvement de terrain du 25 au 29 décembre 1999; Arrêté du 29/12/1999
CCS	Carrières et Cavités Souterraines : . Carrières Souterraines (Source DDRM)
:. Sapés (Source DDRM)	
I3a	Canalisation GDF Abandonnée . Canalisation Mazingarbe - Hersin (Diamètre 150) [GDF]
'I3a'	Canalisation de gaz abandonnée (Cokes de Drocourt et/ou Charbonnages de France)
ICPEi	Installation Classée industrielle . France TELECOM, rue Debeaumont [Atelier de Charge] [Déclaration, Récépissé du 09 septembre 2010] [Préfecture Installations Classées 09-2010]
:	. SARL Pompes Funèbres THOREL, ZAL du Minopole, Rue du 18 novembre 1869 [Chambre Funéraire] [Arrêté du 19 mars 2007] [Préfecture Installations Classées 03-2007]
	. SAS CSF CHAMPION [Station Service] [Déclaration] [Préfecture Installations Classées 09-2005]
INT2	Voisinage de Cimetières Militaires . Bully-Grenay Communal Cemetery 951 tombes (Source CWGC) Anglais . Cimetière Communal, Carré Militaire Français 332 tombes (Source SEAC) Français
Lba	Loi Barnier . A 21 : Application des 100 mètres . A 26 : Application des 100 mètres
PPM	Protection autour des puits de mine . Puits de Mines n° 1 Bis, Fosse 1 (X = 627 412, Y = 305 462) [rayon de protection de 15 mètres] [Source DRIRE-HBNPC] . Puits de Mines n° 1 Ter, Fosse 1 (X = 627 336, Y = 305 488) [rayon de protection de 20 mètres] [Source DRIRE-HBNPC] . Puits de Mines n° 1, Fosse 1 (X = 627 405, Y = 305 444) [rayon de protection de 15 mètres] [Source DRIRE-HBNPC] . Puits de Mines n° 2, Fosse 2 (X = 626 098, Y=306 936) [rayon de protection de 15 mètres] [Source DRIRE-HBNPC]
PPRp	Plan de Prévention des Risques Prescrit . PPR CATNAT, Type de risques Inondation et Coulées de Boue et par remontées de la Nappe Phréatique, Prescrit le 30/10/2001
RTM	Risques Technologiques Majeurs . GRANDE PAROISSE, à Mazingarbe, SEVESO Seuil Haut (touché par le PPI, AP du 01/03/2002) . S.A.V. (Société Artésienne de Vinyle), à Mazingarbe, SEVESO Seuil Haut (touchée par le PPI, AP du 01/03/2002)
SA	Sites archéologiques . Arrêté portant délimitation des zones archéologiques du 30 novembre 2007
TMD	Transport de matières dangereuses
ZI	Zone inondée . Inondation (Source DDRM) . Inondée, Décembre 1994, Remontée de nappe, Carte au 1/10 000° à SU
ZZAUTR	Autre information . Canalisations d'eau ex-HBNPC

--> Observations**--> Taxes d'urbanisme et Participations**

Taxe Locale d'Équipement : Oui	Participation de raccordement à l'égoût : Non	
Plafond Légal de Densité : Oui	Taux : 1	Participation voirie et réseaux : Oui

--> Droits de Prémption DPU : Oui ZAD : Non ENSD : Non

DPU Droit de préemption urbain
 . Institution : 19/06/1987, Zones concernées à ce jour : U et NA, Dernière délibération : 17/12/1990, Préempteur : Commune

--> ZAC

 Quadrapac

EAU

--> SDAGE Artois-Picardie

--> SAGE de la Lys

--> Eaux pluviales

--> Eaux usées

Source D.D.E. 62

Éditée le 10 janvier 2011

Page 2/4

HABITAT

- > **PLH** de la Communauté d'Agglomération de Lens-Liévin, Approuvé le 29 Juin 2007
- > **Dispositions particulières** Concernée par le Schéma Départemental d'accueil des gens du voyage du 16 avril 2002
Avenants du 8 juillet 2002 et du 4 juillet 2003, Aire de Long Séjour, 24 Places

DECHETS

- > **Appartenance à un syndicat**
- > **Site de traitement des déchets**

DIVERS (Transport, commerces,...)

- > **Commune éligible à l'ATESAT** : Non
- > **PDU** 30/11/2007 PDU de Lens-Liévin-Hénin-Carvin

Liste Détaillée**JS1 Protection des installations sportives**

- . Centre de Tir, rue Casimir Beugnet
- . Centre Mermoz, rue Monchy (1 salle de 570 m2)
- . Centre Mermoz, rue Monchy (Terrain de Jeux, Terrain de Basket-Ball, Terrain de Volley-Ball)
- . CES Phalempin, rue Condorcet (1 salle de 600 m2)
- . Halle de Sports, rue Casimir Beugnet (1 salle de 880 m2)
- . Piscine municipale, Stade Corbeille
- . Plateau d'EPS, Angle de la rue Casimir Beugnet
- . Salle des Sports des Brebis, Boulevard de la Salle des Fêtes (1 salle de 500 m2)
- . Salle Henri Ternois, rue Jules Verne (1 salle de 800 m2)
- . Salle Jean Macé, Ancienne Eglise des Alouettes (1 salle de 500 m2)
- . Stade Corbeille, rue Jossien
- . Stade Corbeille, rue Jossien (Terrains de Jeux)
- . Terrains de Jeux, rue Jules Verne

MONUMENTS HISTORIQUES

I. - GÉNÉRALITÉS

Servitudes de protection des monuments historiques.

Loi du 31 décembre 1913 modifiée et complétée par les lois du 31 décembre 1921, 23 juillet 1927, 27 août 1941, 25 février 1943, 10 mai 1946, 21 juillet 1962, 30 décembre 1966, 23 décembre 1970, 31 décembre 1976, 30 décembre 1977, 15 juillet 1980, 12 juillet 1985 et du 6 janvier 1986, et par les décrets du 7 janvier 1959, 18 avril 1961, 6 février 1969, 10 septembre 1970, 7 juillet 1977 et 15 novembre 1984.

Loi du 2 mai 1930 (art. 28) modifiée par l'article 72 de la loi n° 83-8 du 7 janvier 1983.

Loi n° 79-1150 du 29 décembre 1979 relative à la publicité, aux enseignes et préenseignes, complétée par la loi n° 85-729 du 18 juillet 1985 et décrets d'application n° 80-923 et n° 80-924 du 21 novembre 1980, n° 82-211 du 24 février 1982, n° 82-220 du 25 février 1982, n° 82-723 du 13 août 1982, n° 82-764 du 6 septembre 1982, n° 82-1044 du 7 décembre 1982 et n° 89-422 du 27 juin 1989.

Décret du 18 mars 1924 modifié par le décret du 13 janvier 1940 et par le décret n° 70-836 du 10 septembre 1970 (art. 11), n° 84-1006 du 15 novembre 1984.

Décret n° 70-836 du 10 septembre 1970 pris pour l'application de la loi du 30 décembre 1966, complété par le décret n° 82-68 du 20 janvier 1982 (art. 4).

Décret n° 70-837 du 10 septembre 1970 approuvant le cahier des charges-types pour l'application de l'article 2 de la loi du 30 décembre 1966.

Code de l'urbanisme, articles L. 410-1, L. 421-1, L. 421-6, L. 422-1, L. 422-2, L. 422-4, L. 430-1, L. 430-8, L. 441-1, L. 441-2, R. 410-4, R. 410-13, R. 421-19, R. 421-36, R. 421-38, R. 422-8, R. 421-38-1, R. 421-38-2, R. 421-38-3, R. 421-38-4, R. 421-38-8, R. 430-4, R. 430-5, R. 430-9, R. 430-10, R. 430-12, R. 430-15-7, R. 430-26, R. 430-27, R. 441-3, R. 442-1, R. 442-4-8, R. 442-4-9, R. 442-6, R. 442-6-4, R. 442-11-1, R. 442-12, R. 442-13, R. 443-9, R. 443-10, R. 443-13.

Code de l'expropriation pour cause d'utilité publique, article R. 11-15 et article 11 de la loi du 31 décembre 1913.

Décret n° 79-180 du 6 mars 1979 instituant des services départementaux de l'architecture.

Décret n° 79-181 du 6 mars 1979 instituant des délégués régionaux à l'architecture et à l'environnement.

Décret n° 80-911 du 20 novembre 1980 portant statut particulier des architectes en chef des monuments historiques modifié par le décret n° 88-698 du 9 mai 1988.

Décret n° 84-145 du 27 février 1984 portant statut particulier des architectes des bâtiments de France.

Décret n° 84-1007 du 15 novembre 1984 instituant auprès des préfets de région une commission régionale du patrimoine historique, archéologique et ethnologique.

Décret n° 85-771 du 24 juillet 1985 relatif à la commission supérieure des monuments historiques.

Décret n° 86-538 du 14 mars 1986 relatif aux attributions et à l'organisation des directions régionales des affaires culturelles.

Circulaire du 2 décembre 1977 (ministère de la culture et de l'environnement) relative au report en annexe des plans d'occupation des sols, des servitudes d'utilité publique concernant les monuments historiques et les sites.

Circulaire n° 80-51 du 15 avril 1980 (ministère de l'environnement et du cadre de vie) relative à la responsabilité des délégués régionaux à l'architecture et à l'environnement en matière de protection des sites, abords et paysages.

Ministère de la culture et de la communication (direction du patrimoine).

Ministère de l'équipement, du logement, des transports et de la mer (direction de l'architecture et de l'urbanisme).

II. - PROCÉDURE D'INSTITUTION

A. - PROCÉDURE

a) Classement

(Loi du 31 décembre 1913 modifiée)

Sont susceptibles d'être classés :

- les immeubles par nature qui, dans leur totalité ou en partie, présentent pour l'histoire ou pour l'art un intérêt public ;
- les immeubles qui renferment des stations ou des gisements préhistoriques ou encore des monuments mégalithiques ;
- les immeubles dont le classement est nécessaire pour isoler, dégager, assainir ou mettre en valeur un immeuble classé ou proposé au classement ;
- d'une façon générale, les immeubles nus ou bâtis situés dans le champ de visibilité d'un immeuble classé ou proposé au classement.

L'initiative du classement appartient au ministre chargé de la culture. La demande de classement peut également être présentée par le propriétaire ou par toute personne physique ou morale y ayant intérêt. La demande de classement est adressée au préfet de région qui prend l'avis de la commission régionale du patrimoine historique, archéologique et ethnologique. Elle est adressée au ministre chargé de la culture lorsque l'immeuble est déjà inscrit sur l'inventaire supplémentaire des monuments historiques.

Le classement est réalisé par arrêté du ministre chargé de la culture après avis de la commission supérieure des monuments historiques.

A défaut de consentement du propriétaire, le classement est prononcé par décret en Conseil d'Etat après avis de la commission supérieure des monuments historiques.

Le recours pour excès de pouvoir contre la décision de classement est ouvert à toute personne intéressée à qui la mesure fait grief.

Le déclassement partiel ou total est prononcé par décret en Conseil d'Etat, après avis de la commission supérieure des monuments historiques, sur proposition du ministre chargé des

b) Inscription sur l'inventaire supplémentaire des monuments historiques

Sont susceptibles d'être portés sur cet inventaire :

- les immeubles bâtis ou parties d'immeubles publics ou privés, qui, sans justifier une demande de classement immédiat, présentent un intérêt d'histoire ou d'art suffisant pour en rendre désirable la préservation (décret du 18 avril 1961 modifiant l'article 2 de la loi de 1913) ;
- les immeubles nus ou bâtis situés dans le champ de visibilité d'un immeuble classé ou inscrit (loi du 25 février 1943).

Il est possible de n'inscrire que certaines parties d'un édifice.

L'initiative de l'inscription appartient au préfet de région (art. 1^{er} du décret n° 84-1006 du 15 novembre 1984). La demande d'inscription peut également être présentée par le propriétaire ou toute personne physique ou morale y ayant intérêt. La demande d'inscription est adressée au préfet de région.

L'inscription est réalisée par le préfet de région après avis de la commission régionale du patrimoine historique, archéologique et ethnologique. Le consentement du propriétaire n'est pas requis.

Le recours pour excès de pouvoir est ouvert à toute personne intéressée à qui la mesure fait grief.

c) *Abords des monuments classés ou inscrits*

Dès qu'un monument a fait l'objet d'un classement ou d'une inscription sur l'inventaire, il est institué pour sa protection et sa mise en valeur un périmètre de visibilité de 500 mètres (1) dans lequel tout immeuble nu ou bâti visible du monument protégé ou en même temps que lui est frappé de la servitude des « abords » dont les effets sont visés au III A-2° (art. 1^{er} et 3 de la loi du 31 décembre 1913 sur les monuments historiques).

La servitude des abords est suspendue par la création d'une zone de protection du patrimoine architectural et urbain (art. 70 de la loi n° 83-8 du 7 janvier 1983), par contre elle est sans incidence sur les immeubles classés ou inscrits sur l'inventaire supplémentaire.

L'article 72 de la loi n° 83-8 du 7 janvier 1983 relative à la répartition de compétences entre les communes, les départements, les régions et l'Etat a abrogé les articles 17 et 28 de la loi du 2 mai 1930 relative à la protection des monuments naturels et des sites, qui permettaient d'établir autour des monuments historiques une zone de protection déterminée comme en matière de protection des sites. Toutefois, les zones de protection créées en application des articles précités de la loi du 2 mai 1930 continuent à produire leurs effets jusqu'à leur suppression ou leur remplacement par des zones de protection du patrimoine architectural et urbain.

Dans ces zones, le permis de construire ne pourra être délivré qu'avec l'accord exprès du ministre chargé des monuments historiques et des sites ou de son délégué ou de l'autorité mentionnée dans le décret instituant la zone de protection (art. R. 421-38-6 du code de l'urbanisme).

B. - INDEMNISATION

a) *Classement*

Le classement d'office peut donner droit à indemnité au profit du propriétaire, s'il résulte des servitudes et obligations qui en découlent, une modification de l'état ou de l'utilisation des lieux déterminant un préjudice direct matériel et certain.

La demande d'indemnité devra être adressée au préfet et produite dans les six mois à dater de la notification du décret de classement. Cet acte doit faire connaître au propriétaire son droit éventuel à indemnité (Cass. civ. 1, 14 avril 1956 : JC, p. 56, éd. G., IV, 74).

A défaut d'accord amiable, l'indemnité est fixée par le juge de l'expropriation saisi par la partie la plus diligente (loi du 30 décembre 1966, article 1^{er}, modifiant l'article 5 de la loi du 31 décembre 1913, décret du 10 septembre 1970, article 1^{er} à 3). L'indemnité est alors fixée dans les conditions prévues à l'article 13 de l'ordonnance du 23 octobre 1958 (art. L. 13-4 du code de l'expropriation).

Les travaux de réparation ou d'entretien et de restauration exécutés à l'initiative du propriétaire après autorisation et sous surveillance des services compétents, peuvent donner lieu à participation de l'Etat qui peut atteindre 50 p. 100 du montant total des travaux.

Lorsque l'Etat prend en charge une partie des travaux, l'importance de son concours est fixée en tenant compte de l'intérêt de l'édifice, de son état actuel, de la nature des travaux projetés et enfin des sacrifices consentis par les propriétaires ou toutes autres personnes intéressées à la conservation du monument (décret du 18 mars 1924, art. 11).

b) *Inscription sur l'inventaire supplémentaire des monuments historiques*

Les travaux d'entretien et de réparation que nécessite la conservation de tels immeubles ou parties d'immeubles peuvent, le cas échéant, faire l'objet d'une subvention de l'Etat dans la limite de 40 p. 100 de la dépense engagée. Ces travaux doivent être exécutés sous le contrôle du service des monuments historiques (loi de finances du 24 mai 1951).

c) *Abords des monuments classés ou inscrits*

Aucune indemnisation n'est prévue.

(1) L'expression « périmètre de 500 mètres » employée par la loi doit s'entendre de la distance de 500 mètres entre l'immeuble classé ou inscrit et la construction projetée (Conseil d'Etat, 29 janvier 1971, S.C.I. « La Charmille de Monsoult » : rec. p. 87, et 15 janvier 1982, Société de construction « Résidence Val Saint-Jacques » : DA 1982 n° 112).

C. - PUBLICITÉ

a) *Classement et inscription sur l'inventaire des monuments historiques*

Publicité annuelle au *Journal officiel* de la République française.

Notification aux propriétaires des décisions de classement ou d'inscription sur l'inventaire.

b) *Abords des monuments classés ou inscrits*

Les propriétaires concernés sont informés à l'occasion de la publicité afférente aux décisions de classement ou d'inscription.

La servitude « abords » est indiquée au certificat d'urbanisme.

III. - EFFETS DE LA SERVITUDE

A. - PRÉROGATIVES DE LA PUISSANCE PUBLIQUE

1° *Prérogatives exercées directement par la puissance publique*

a) *Classement*

Possibilité pour le ministre chargé des affaires culturelles de faire exécuter par les soins de l'administration et aux frais de l'Etat et avec le concours éventuel des intéressés, les travaux de réparation ou d'entretien jugés indispensables à la conservation des monuments classés (art. 9 de la loi modifiée du 31 décembre 1913).

Possibilité pour le ministre chargé des affaires culturelles de faire exécuter d'office par son administration les travaux de réparation ou d'entretien faute desquels la conservation serait gravement compromise et auxquels le propriétaire n'aurait pas procédé après mise en demeure ou décision de la juridiction administrative en cas de contestation. La participation de l'Etat au coût des travaux ne pourra être inférieure à 50 p. 100. Le propriétaire peut s'exonérer de sa dette en faisant abandon de l'immeuble à l'Etat (loi du 30 décembre 1966, art. 2 ; décret n° 70-836 du 10 septembre 1970, titre II) (1).

Possibilité pour le ministre chargé des affaires culturelles, de poursuivre l'expropriation de l'immeuble au nom de l'Etat, dans le cas où les travaux de réparation ou d'entretien, faute desquels la conservation serait gravement compromise, n'auraient pas été entrepris par le propriétaire après mise en demeure ou décision de la juridiction administrative en cas de contestation (art. 9-1 de la loi du 31 décembre 1913 ; décret n° 70-836 du 10 septembre 1970, titre III).

Possibilité pour le ministre chargé des affaires culturelles de poursuivre, au nom de l'Etat, l'expropriation d'un immeuble classé ou en instance de classement en raison de l'intérêt public qu'il offre du point de vue de l'histoire ou de l'art. Cette possibilité est également offerte aux départements et aux communes (art. 6 de la loi du 31 décembre 1913).

Possibilité pour le ministre chargé des affaires culturelles de poursuivre l'expropriation d'un immeuble non classé. Tous les effets du classement s'appliquent au propriétaire dès que l'administration lui a notifié son intention d'exproprier. Ils cessent de s'appliquer si la déclaration d'utilité publique n'intervient pas dans les douze mois de cette notification (art. 7 de la loi du 31 décembre 1913).

Possibilité de céder de gré à gré à des personnes publiques ou privées les immeubles classés expropriés. La cession à une personne privée doit être approuvée par décret en Conseil d'Etat (art. 9-2 de la loi du 31 décembre 1913, décret n° 70-836 du 10 septembre 1970).

b) *Inscription sur l'inventaire supplémentaire des monuments historiques*

Possibilité pour le ministre chargé des affaires culturelles d'ordonner qu'il soit sursis à des travaux devant conduire au morcellement ou au dépeçage de l'édifice dans le seul but de vendre des matériaux ainsi détachés. Cette possibilité de surseoir aux travaux ne peut être utilisée qu'en l'absence de mesure de classement qui doit en tout état de cause, intervenir dans le délai de cinq ans.

(1) Lorsque l'administration se charge de la réparation ou de l'entretien d'un immeuble classé, l'Etat répond des dommages causés au propriétaire, par l'exécution des travaux ou à l'occasion de ces travaux, sauf faute du propriétaire ou cas de force majeure (Conseil d'Etat, 5 mars 1982, Guetret Jean : rec., p. 100).

2° Obligations de faire imposées au propriétaire

a) Classement

(Art. 9 de la loi du 31 décembre 1913 et art. 10 du décret du 18 mars 1924)

Obligation pour le propriétaire de demander l'accord du ministre chargé des monuments historiques avant d'entreprendre tout travail de restauration, de réparation ou de modification, de procéder à tout déplacement ou destruction de l'immeuble. La démolition de ces immeubles demeure soumise aux dispositions de la loi du 31 décembre 1913 (art. L. 430-1, dernier alinéa, du code de l'urbanisme).

Les travaux autorisés sont exécutés sous la surveillance du service des monuments historiques. Il est à noter que les travaux exécutés sur les immeubles classés sont exemptés de permis de construire (art. R. 422-2 b du code de l'urbanisme), dès lors qu'ils entrent dans le champ d'application du permis de construire.

Lorsque les travaux nécessitent une autorisation au titre des installations et travaux divers du code de l'urbanisme (art. R. 442-2), le service instructeur doit recueillir l'accord du ministre chargé des monuments historiques, prévu à l'article 9 de la loi du 31 décembre 1913. Cette autorisation qui doit être accordée de manière expresse, n'est soumise à aucun délai d'instruction et peut être délivrée indépendamment de l'autorisation d'installation et travaux divers. Les mêmes règles s'appliquent pour d'autres travaux soumis à autorisation ou déclaration en vertu du code de l'urbanisme (clôtures, terrains de camping et caravanes, etc.).

Obligation pour le propriétaire, après mise en demeure, d'exécuter les travaux d'entretien ou de réparation faute desquels la conservation d'un immeuble classé serait gravement compromise. La mise en demeure doit préciser le délai d'exécution des travaux et la part des dépenses qui sera supportée par l'Etat et qui ne pourra être inférieure à 50 p. 100.

Obligation d'obtenir du ministre chargé des monuments historiques, une autorisation spéciale pour adosser une construction neuve à un immeuble classé (art. 12 de la loi du 31 décembre 1913). Aussi, le permis de construire concernant un immeuble adossé à un immeuble classé ne peut être délivré qu'avec l'accord exprès du ministre chargé des monuments historiques ou de son délégué (art. R. 421-38-3 du code de l'urbanisme) (1).

Ce permis de construire ne peut être obtenu tacitement (art. R. 421-12 et R. 421-19 b du code de l'urbanisme). Un exemplaire de la demande de permis de construire est transmis par le service instructeur, au directeur régional des affaires culturelles (art. R. 421-38-3 du code de l'urbanisme).

Lorsque les travaux concernant un immeuble adossé à un immeuble classé sont exemptés de permis de construire mais soumis au régime de déclaration en application de l'article L. 422-2 du code de l'urbanisme, le service instructeur consulte l'autorité visée à l'article R. 421-38-3 du code de l'urbanisme. L'autorité ainsi concernée fait connaître à l'autorité compétente son opposition ou les prescriptions qu'elle demande dans un délai d'un mois à dater de la réception de la demande d'avis par l'autorité consultée. A défaut de réponse dans ce délai, elle est réputée avoir émis un avis favorable. (art. R. 422-8 du code de l'urbanisme).

Le propriétaire qui désire édifier une clôture autour d'un immeuble classé, doit faire une déclaration de clôture en mairie, qui tient lieu de la demande d'autorisation prévue à l'article 12 de la loi du 31 décembre 1913.

Obligation pour le propriétaire d'un immeuble classé d'aviser l'acquéreur, en cas d'aliénation, de l'existence de cette servitude.

Obligation pour le propriétaire d'un immeuble classé de notifier au ministre chargé des affaires culturelles toute aliénation quelle qu'elle soit, et ceci dans les quinze jours de sa date.

Obligation pour le propriétaire d'un immeuble classé d'obtenir du ministre chargé des affaires culturelles, un accord préalable quant à l'établissement d'une servitude conventionnelle.

b) Inscription sur l'inventaire supplémentaire des monuments historiques

(Art. 2 de la loi du 31 décembre 1913 et art. 12 du décret du 18 mars 1924)

Obligation pour le propriétaire d'avertir le Directeur régional des affaires culturelles quatre mois avant d'entreprendre les travaux modifiant l'immeuble ou la partie d'immeuble inscrit. Ces travaux sont obligatoirement soumis à permis de construire dès qu'ils entrent dans son champ d'application (art. L. 422-4 du code de l'urbanisme).

(1) Les dispositions de cet article ne sont applicables qu'aux projets de construction jouxtant un immeuble bâti et non aux terrains limitrophes (Conseil d'Etat, 15 mai 1981, Mme Castel : DA 1981, n° 212).

Le ministre peut interdire les travaux qu'en engageant la procédure de classement dans les quatre mois, sinon le propriétaire reprend sa liberté (Conseil d'Etat, 2 janvier 1959, Dame Crozes : rec., p. 4).

Obligation pour le propriétaire qui désire démolir partiellement ou totalement un immeuble inscrit, de solliciter un permis de démolir. Un exemplaire de la demande est transmis au directeur régional des affaires culturelles (art. R. 430-4 et R. 430-5 du code de l'urbanisme). La décision doit être conforme à l'avis du ministre chargé des monuments historiques ou de son délégué (art. L. 430-8, R. 430-10 et R. 430-12 [1°] du code de l'urbanisme).

c) Abords des monuments classés ou inscrits

(Art. 1^{er}, 13 et 13 bis de la loi du 31 décembre 1913)

Obligation au titre de l'article 13 bis de la loi de 1913, pour les propriétaires de tels immeubles, de solliciter l'autorisation préfectorale préalablement à tous travaux de construction nouvelle, de transformation et de modification de nature à en affecter l'aspect (ravalement, gros entretien, peinture, aménagement des toits et façades, etc.), de toute démolition et de tout déboisement.

Lorsque les travaux nécessitent la délivrance d'un permis de construire, ledit permis ne peut être délivré qu'avec l'accord de l'architecte des bâtiments de France. Cet accord est réputé donné faute de réponse dans un délai d'un mois suivant la transmission de la demande de permis de construire par l'autorité chargée de son instruction, sauf si l'architecte des bâtiments de France fait connaître dans ce délai, par une décision motivée, à cette autorité, son intention d'utiliser un délai plus long qui ne peut, en tout état de cause, excéder quatre mois (art. R. 421-38-4 du code de l'urbanisme).

L'évocation éventuelle du dossier par le ministre chargé des monuments historiques empêche toute délivrance tacite du permis de construire.

Lorsque les travaux sont exemptés de permis de construire mais soumis au régime de déclaration en application de l'article L. 422-2 du code de l'urbanisme, le service instructeur consulte l'autorité mentionnée à l'article R. 421-38-4 du code de l'urbanisme. L'autorité ainsi consultée fait connaître à l'autorité compétente son opposition ou les prescriptions qu'elle demande dans un délai d'un mois à dater de la réception de la demande d'avis par l'autorité consultée. A défaut de réponse dans ce délai, elle est réputée avoir émis un avis favorable (art. R. 422-8 du code de l'urbanisme).

Lorsque les travaux nécessitent une autorisation au titre des installations et travaux divers, l'autorisation exigée par l'article R. 442-2 du code de l'urbanisme tient lieu de l'autorisation exigée en vertu de l'article 13 bis de la loi du 31 décembre 1913 lorsqu'elle est donnée avec l'accord de l'architecte des bâtiments de France (art. R. 442-13 du code de l'urbanisme) et ce, dans les territoires où s'appliquent les dispositions de l'article R. 442-2 du code de l'urbanisme, mentionnées à l'article R. 442-1 dudit code).

Le permis de démolir visé à l'article L. 430-1 du code de l'urbanisme tient lieu d'autorisation de démolir prévue par l'article 13 bis de la loi du 31 décembre 1913. Dans ce cas, la décision doit être conforme à l'avis du ministre chargé des monuments historiques ou de son délégué (art. R. 430-12 du code de l'urbanisme).

Lorsque l'immeuble est inscrit sur l'inventaire supplémentaire des monuments historiques, ou situé dans le champ de visibilité d'un édifice classé ou inscrit et que par ailleurs cet immeuble est insalubre, sa démolition est ordonnée par le préfet (art. L. 28 du code de la santé publique) après avis de l'architecte des bâtiments de France. Cet avis est réputé délivré en l'absence de réponse dans un délai de quinze jours (art. R. 430-27 du code de l'urbanisme).

Lorsqu'un immeuble menaçant ruine, est inscrit sur l'inventaire des monuments historiques, ou situé dans le champ de visibilité d'un édifice classé ou inscrit ou est protégé au titre des articles 4, 9, 17 ou 28 de la loi du 2 mai 1930, et que par ailleurs cet immeuble est déclaré par le maire « immeuble menaçant ruine », sa réparation ou sa démolition ne peut être ordonnée par ce dernier qu'après avis de l'architecte des bâtiments de France. Cet avis est réputé délivré en l'absence de réponse dans un délai de huit jours (art. R. 430-26 du code de l'urbanisme).

En cas de péril imminent donnant lieu à l'application de la procédure prévue à l'article L. 511-3 du code de la construction et de l'habitation, le maire en informe l'architecte des bâtiments de France en même temps qu'il adresse l'avertissement au propriétaire.

B. - LIMITATIONS AU DROIT D'UTILISER LE SOL

1° Obligations passives

Immeubles classés, inscrits sur l'Inventaire
ou situés dans le champ de visibilité des monuments classés ou inscrits

Interdiction de toute publicité sur les immeubles classés ou inscrits (art. 4 de la loi n° 79-1150 du 29 décembre 1979 relative à la publicité, aux enseignes et préenseignes) ainsi que dans les zones de protection délimitées autour des monuments historiques classés, dans le champ de visibilité des immeubles classés ou inscrits et à moins de 100 mètres de ceux-ci (art. 7 de la loi du 29 décembre 1979). Il peut être dérogé à ces interdictions dans les formes prévues à la section 4 de la dite loi, en ce qui concerne les zones mentionnées à l'article 7 de la loi du 29 décembre 1979.

Les préenseignes sont soumises aux dispositions visées ci-dessus concernant la publicité (art. 18 de la loi du 29 décembre 1979).

L'installation d'une enseigne est soumise à autorisation dans les lieux mentionnés aux articles 4 et 7 de la loi du 29 décembre 1979 (art. 17 de ladite loi).

Interdiction d'installer des campings, sauf autorisation préfectorale, à moins de 500 mètres d'un monument classé ou inscrit. Obligation pour le maire de faire connaître par affiche à la porte de la mairie et aux points d'accès du monument l'existence d'une zone interdite aux campeurs (décret n° 68-134 du 9 février 1968).

Interdiction du camping et du stationnement de caravanes pratiqués isolément, ainsi que l'installation de terrains de camping et de caravanage à l'intérieur des zones de protection autour d'un monument historique classé, inscrit ou en instance de classement, défini au 3° de l'article 1^{er} de la loi du 31 décembre 1913 ; une dérogation peut être accordée par le préfet ou le maire après avis de l'architecte des bâtiments de France (art. R. 443-9 du code de l'urbanisme). Obligation pour le maire de faire connaître par affiche à la porte de la mairie et aux principales voies d'accès de la commune, l'existence d'une zone de stationnement réglementé des caravanes.

2° Droits résiduels du propriétaire

a) Classement

Le propriétaire d'un immeuble classé peut le louer, procéder aux réparations intérieures qui n'affectent pas les parties classées, notamment installer une salle de bain, le chauffage central. Il n'est jamais tenu d'ouvrir sa maison aux visiteurs et aux touristes, par contre, il est libre s'il le désire d'organiser une visite dans les conditions qu'il fixe lui-même.

Le propriétaire d'un immeuble classé peut, si des travaux nécessaires à la conservation de l'édifice sont exécutés d'office, solliciter dans un délai d'un mois à dater du jour de la notification de la décision de faire exécuter les travaux d'office, l'Etat d'engager la procédure d'expropriation. L'Etat doit faire connaître sa décision dans un délai de six mois, mais les travaux ne sont pas suspendus (art. 2 de la loi du 30 décembre 1966 ; art. 7 et 8 du décret du 10 septembre 1970).

La collectivité publique (Etat, département ou commune) devenue propriétaire d'un immeuble classé à la suite d'une procédure d'expropriation engagée dans les conditions prévues par la loi du 31 décembre 1913 (art. 6), peut le céder de gré à gré à une personne publique ou privée qui s'engage à l'utiliser aux fins et conditions prévues au cahier des charges annexé à l'acte de cession. La cession à une personne privée doit être approuvée par décret en Conseil d'Etat (art. 9-2 de la loi de 1913, art. 10 du décret n° 70-836 du 10 septembre 1970 et décret n° 70-837 du 10 septembre 1970).

b) Inscription sur l'inventaire supplémentaire des monuments historiques

Néant.

c) Abords des monuments historiques classés ou inscrits

Néant.

LOI DU 31 DÉCEMBRE 1913
sur les monuments historiques

(Journal officiel du 4 janvier 1914)

CHAPITRE I^{er}

DES IMMEUBLES

« Art. 1^{er}. - Les immeubles dont la conservation présente, au point de vue de l'histoire ou de l'art, un intérêt public, sont classés comme monuments historiques en totalité ou en partie par les soins du ministre chargé des affaires culturelles selon les distinctions établies par les articles ci-après.

(Loi n° 92 du 25 février 1943, art. 1^{er}.) « Sont compris parmi les immeubles susceptibles d'être classés, aux termes de la présente loi :

« 1° Les monuments mégalithiques, les terrains qui renferment des stations ou gisements préhistoriques ;

« 2° Les immeubles dont le classement est nécessaire pour isoler, dégager ou assainir un immeuble classé ou proposé pour le classement ;

« 3° D'une façon générale, les immeubles nus ou bâtis situés dans le champ de visibilité d'un immeuble classé ou proposé pour le classement. Est considéré, pour l'application de la présente loi, comme étant situé dans le champ de visibilité d'un immeuble classé ou proposé pour le classement, tout autre immeuble, nu ou bâti, visible du premier ou visible en même temps que lui, et situé dans un périmètre n'excédant pas 500 mètres. » (Loi n° 62-824 du 21 juillet 1962.) « A titre exceptionnel, ce périmètre peut être étendu à plus de 500 mètres. Un décret en Conseil d'Etat, pris après avis de la commission supérieure des monuments historiques, déterminera les monuments auxquels s'applique cette extension et délimitera le périmètre de protection propre à chacun d'eux. »

A compter du jour où l'administration des affaires culturelles notifie au propriétaire sa proposition de classement, tous les effets du classement s'appliquent de plein droit à l'immeuble visé. Ils cessent de s'appliquer si la décision de classement n'intervient pas dans les « douze mois » (1) de cette notification.

(Décret n° 59-89 du 7 janvier 1959, art. 15-1.) « Tout arrêté ou décret qui prononcera un classement après la promulgation de la présente loi sera publié, par les soins de l'administration des affaires culturelles, au bureau des hypothèques de la situation de l'immeuble classé.

« Cette publication, qui ne donnera lieu à aucune perception au profit du Trésor, sera faite dans les formes et de la manière prescrites par les lois et règlements concernant la publicité foncière. »

Art. 2. - Sont considérés comme régulièrement classés avant la promulgation de la présente loi :

1° Les immeubles inscrits sur la liste générale des monuments classés, publiée officiellement en 1900 par la direction des beaux-arts ;

2° Les immeubles compris ou non dans cette liste, ayant fait l'objet d'arrêtés ou de décrets de classement, conformément aux dispositions de la loi du 30 mars 1887.

Dans un délai de trois mois, la liste des immeubles considérés comme classés avant la promulgation de la présente loi sera publiée au *Journal officiel*. Il sera dressé, pour chacun desdits immeubles, un extrait de la liste reproduisant tout ce qui le concerne ; cet extrait sera transcrit au bureau des hypothèques de la situation de l'immeuble, par les soins de l'administration des affaires culturelles. Cette transcription ne donnera lieu à aucune perception au profit du Trésor.

La liste des immeubles classés sera tenue à jour et rééditée au moins tous les dix ans.

(Décret n° 61-428 du 18 avril 1961.) « Les immeubles ou parties d'immeubles publics ou privés qui, sans justifier une demande de classement immédiat, présentent un intérêt d'histoire ou d'art suffisant pour en rendre désirable la préservation, pourront, à toute époque, être inscrits, (Décret n° 84-1006 du 15 novembre 1984, art. 5.) « par arrêté du commissaire de la République de région », sur un inventaire supplémentaire. » (Loi n° 92 du 25 février 1943, art. 2.) « Peut être également inscrit dans les mêmes conditions tout immeuble nu ou bâti situé dans le champ de visibilité d'un immeuble déjà classé ou inscrit. »

(Loi du 23 juillet 1927, art. 1^{er}, modifié par la loi du 27 août 1941, art. 2.) « L'inscription sur cette liste sera notifiée aux propriétaires et entraînera pour eux l'obligation de ne procéder à aucune modification de l'immeuble ou partie de l'immeuble inscrit sans avoir, quatre mois auparavant, avisé le ministre chargé des affaires culturelles de leur intention et indiqué les travaux qu'ils se proposent d'effectuer. »

(Loi du 23 juillet 1927, art. 1^{er}.) « Le ministre ne pourra s'opposer auxdits travaux qu'en engageant la procédure de classement telle qu'elle est prévue par la présente loi.

« Toutefois, si lesdits travaux avaient pour dessein ou pour effet d'opérer le morcellement ou le dépeçage de l'édifice ou de la partie d'édifice inscrit à l'inventaire dans le seul but de vendre en totalité ou en partie les matériaux ainsi détachés, le ministre aurait un délai de cinq années pour procéder au classement et pourrait, en attendant, surseoir aux travaux dont il s'agit. »

(1) Délais fixés par l'article 1^{er} de la loi du 27 août 1941.

(Loi n° 51-630 du 24 mai 1951, art. 10.) « Les préfets de région sont autorisés à subventionner, dans la limite de 40 p. 100 de la dépense effective, les travaux d'entretien et de réparation que nécessite la conservation des immeubles ou parties d'immeubles inscrits à l'inventaire supplémentaire des monuments historiques. Les travaux s'exécutent sous le contrôle du service des monuments historiques. » (1)

Art. 3. - L'immeuble appartenant à l'Etat est classé par arrêté du ministre chargé des affaires culturelles, en cas d'accord avec le ministre dans les attributions duquel ledit immeuble se trouve placé.

Dans le cas contraire, le classement est prononcé par un décret en Conseil d'Etat.

Art. 4. - L'immeuble appartenant à un département, à une commune ou à un établissement public est classé par un arrêté du ministre chargé des affaires culturelles, s'il y a consentement du propriétaire et avis conforme du ministre sous l'autorité duquel il est placé.

En cas de désaccord, le classement est prononcé par un décret en Conseil d'Etat.

Art. 5 (Loi n° 66-1042 du 30 décembre 1966, art. 1^{er}). - L'immeuble appartenant à toute personne autre que celles énumérées aux articles 3 et 4 est classé par arrêté du ministre chargé des affaires culturelles, s'il y a consentement du propriétaire. L'arrêté détermine les conditions du classement.

A défaut du consentement du propriétaire, le classement est prononcé par un décret en Conseil d'Etat qui détermine les conditions de classement et notamment les servitudes et obligations qui en découlent. Le classement peut alors donner droit à indemnité au profit du propriétaire s'il résulte, des servitudes et obligations dont il s'agit, une modification à l'état ou à l'utilisation des lieux déterminant un préjudice direct, matériel et certain. La demande de l'indemnité devra être produite dans les six mois à dater de la notification du décret de classement. A défaut d'accord amiable, l'indemnité est fixée par le juge de l'expropriation.

Le Gouvernement peut ne pas donner suite au classement d'office dans les conditions ainsi fixées. Il doit alors, dans un délai de trois mois à compter de la notification du jugement, soit abroger le décret de classement, soit poursuivre l'expropriation de l'immeuble.

Art. 6. - Le ministre chargé des affaires culturelles peut toujours, en se conformant aux prescriptions de l'ordonnance n° 58-997 du 23 octobre 1958, poursuivre au nom de l'Etat l'expropriation d'un immeuble déjà classé ou proposé pour le classement, en raison de l'intérêt public qu'il offre au point de vue de l'histoire ou de l'art. Les départements et les communes ont la même faculté.

(Loi n° 92 du 25 février 1943, art. 3.) « La même faculté est ouverte à l'égard des immeubles dont l'acquisition est nécessaire pour isoler, dégager, assainir ou mettre en valeur un immeuble classé ou proposé pour le classement, ou qui se trouvent situés dans le champ de visibilité d'un tel immeuble. »

(Alinéa 3 abrogé par l'article 56 de l'ordonnance n° 58-997 du 23 octobre 1958.)

Art. 7. - A compter du jour où l'administration des affaires culturelles notifie au propriétaire d'un immeuble non classé son intention d'en poursuivre l'expropriation, tous les effets du classement s'appliquent de plein droit à l'immeuble visé. Ils cessent de s'appliquer si la déclaration d'utilité publique n'intervient pas dans les « douze mois » (2) de cette notification.

Lorsque l'utilité publique a été déclarée, l'immeuble peut être classé sans autres formalités par arrêté du ministre chargé des affaires culturelles. A défaut d'arrêté de classement, il demeure néanmoins provisoirement soumis à tous les effets du classement, mais cette sujétion cesse de plein droit si, dans les trois mois de la déclaration d'utilité publique, l'administration ne poursuit pas l'obtention du jugement d'expropriation.

Art. 8. - Les effets du classement suivent l'immeuble classé, en quelque main qu'il passe.

Quiconque aliène un immeuble classé est tenu de faire connaître à l'acquéreur l'existence du classement.

Toute aliénation d'un immeuble classé doit, dans les quinze jours de sa date, être notifiée au ministre chargé des affaires culturelles par celui qui l'a consentie.

L'immeuble classé qui appartient à l'Etat, à un département, à une commune, à un établissement public, ne peut être aliéné qu'après que le ministre chargé des affaires culturelles a été appelé à présenter ses observations ; il devra les présenter dans le délai de quinze jours après la notification. Le ministre pourra, dans le délai de cinq ans, faire prononcer la nullité de l'aliénation consentie sans l'accomplissement de cette formalité.

Art. 9. - L'immeuble classé ne peut être détruit ou déplacé, même en partie, ni être l'objet d'un travail de restauration, de réparation ou de modification quelconque, si le ministre chargé des affaires culturelles n'y a donné son consentement.

Les travaux autorisés par le ministre s'exécutent sous la surveillance de son administration.

Le ministre chargé des affaires culturelles peut toujours faire exécuter par les soins de son administration et aux frais de l'Etat, avec le concours éventuel des intéressés, les travaux de réparation ou d'entretien qui sont jugés indispensables à la conservation des monuments classés n'appartenant pas à l'Etat.

(Loi n° 85-704 du 12 juillet 1985, art. 20-11.) « L'Etat peut, par voie de convention, confier le soin de faire exécuter ces travaux au propriétaire ou à l'affectataire. »

(1) Décret n° 69-131 du 6 février 1969, article 1^{er} : « Le dernier alinéa de l'article 2 de la loi susvisée du 31 décembre 1913 sur les monuments historiques est abrogé en tant qu'il est relatif à la compétence du ministère de l'éducation nationale. »

(2) Délais fixés par l'article 1^{er} de la loi du 27 août 1941.

Art. 9-1 (Loi n° 66-1042 du 30 décembre 1966, art. 2). - Indépendamment des dispositions de l'article 9, troisième alinéa ci-dessus, lorsque la conservation d'un immeuble classé est gravement compromise par l'inexécution de travaux de réparation ou d'entretien, le ministre chargé des affaires culturelles peut mettre en demeure le propriétaire de faire procéder auxdits travaux, en lui indiquant le délai dans lequel ceux-ci devront être entrepris et la part de la dépense qui sera supportée par l'Etat, laquelle ne pourra être inférieure à 50 p. 100. La mise en demeure précisera les modalités de versement de la part de l'Etat.

L'arrêté de mise en demeure est notifié au propriétaire. Si ce dernier en conteste le bien-fondé, le tribunal administratif statue sur le litige et peut, le cas échéant, après expertise, ordonner l'exécution de tout ou partie des travaux prescrits par l'administration.

Le recours au tribunal administratif est suspensif.

Sans préjudice de l'application de l'article 10 ci-dessous, faute par le propriétaire de se conformer, soit à l'arrêté de mise en demeure s'il ne l'a pas contesté, soit à la décision de la juridiction administrative, le ministre chargé des affaires culturelles peut, soit faire exécuter d'office les travaux par son administration, soit poursuivre l'expropriation de l'immeuble au nom de l'Etat. Si les travaux sont exécutés d'office, le propriétaire peut solliciter l'Etat d'engager la procédure d'expropriation ; l'Etat fait connaître sa décision sur cette requête, qui ne suspend pas l'exécution des travaux, dans un délai de six mois au plus et au terme d'une procédure fixée par décret en Conseil d'Etat. Si le ministre chargé des affaires culturelles a décidé de poursuivre l'expropriation, l'Etat peut, avec leur consentement, se substituer à une collectivité publique locale ou un établissement public.

En cas d'exécution d'office, le propriétaire est tenu de rembourser à l'Etat le coût des travaux exécutés par celui-ci, dans la limite de la moitié de son montant. La créance ainsi née au profit de l'Etat est recouvrée suivant la procédure applicable aux créances de l'Etat étrangères à l'impôt et aux domaines, aux échéances fixées par le ministre chargé des affaires culturelles qui pourra les échelonner sur une durée de quinze ans au plus (Loi n° 77-1467 du 30 décembre 1977, art. 87), « les sommes dues portant intérêt au taux légal à compter de la notification de leur montant au propriétaire. » Eventuellement saisi par le propriétaire et compte tenu de ses moyens financiers, le tribunal administratif pourra modifier, dans la même limite maximale, l'échelonnement des paiements. Toutefois, en cas de mutation de l'immeuble à titre onéreux, la totalité des sommes restant dues devient immédiatement exigible à moins que le ministre chargé des affaires culturelles n'ait accepté la substitution de l'acquéreur de l'immeuble dans les obligations du vendeur. Les droits de l'Etat sont garantis par une hypothèque légale inscrite sur l'immeuble à la diligence de l'Etat. Le propriétaire peut toujours s'exonérer de sa dette en faisant abandon de son immeuble à l'Etat.

Art. 9-2 (Loi n° 66-1042 du 30 décembre 1966, art. 2). - Les immeubles classés, expropriés par application des dispositions de la présente loi, peuvent être cédés de gré à gré à des personnes publiques ou privées. Les acquéreurs s'engagent à les utiliser aux fins et dans les conditions prévues au cahier des charges annexé à l'acte de cession. Des cahiers des charges types sont approuvés par décret en Conseil d'Etat. En cas de cession à une personne privée, le principe et les conditions de la cession sont approuvés par décret en Conseil d'Etat, l'ancien propriétaire ayant été mis en demeure de présenter ses observations.

Les dispositions de l'article 8 (4^e alinéa) restent applicables aux cessions faites à des personnes publiques en vertu des dispositions du premier alinéa du présent article.

Art. 10 (Loi n° 66-1042 du 30 décembre 1966, art. 3). - « Pour assurer l'exécution des travaux urgents de consolidation dans les immeubles classés ou des travaux de réparation ou d'entretien faute desquels la conservation des immeubles serait compromise, l'administration des affaires culturelles, à défaut d'accord avec les propriétaires, peut, s'il est nécessaire, autoriser l'occupation temporaire de ces immeubles ou des immeubles voisins.

« Cette occupation est ordonnée par un arrêté préfectoral préalablement notifié au propriétaire et sa durée ne peut en aucun cas excéder six mois.

« En cas de préjudice causé, elle donne lieu à une indemnité qui est réglée dans les conditions prévues par la loi du 29 décembre 1982. »

Art. 11. - Aucun immeuble classé ou proposé pour le classement ne peut être compris dans une enquête aux fins d'expropriation pour cause d'utilité publique qu'après que le ministre chargé des affaires culturelles aura été appelé à présenter ses observations.

Art. 12. - Aucune construction neuve ne peut être adossée à un immeuble classé sans une autorisation spéciale du ministre chargé des affaires culturelles.

Nul ne peut acquérir de droit par prescription sur un immeuble classé.

Les servitudes légales qui peuvent causer la dégradation des monuments ne sont pas applicables aux immeubles classés.

Aucune servitude ne peut être établie par convention sur un immeuble classé qu'avec l'agrément du ministre chargé des affaires culturelles.

Art. 13 (Décret n° 59-89 du 7 janvier 1959, art. 15-2). - Le déclassement total ou partiel d'un immeuble classé est prononcé par un décret en Conseil d'Etat, soit sur la proposition du ministre chargé des affaires culturelles, soit à la demande du propriétaire. Le déclassement est notifié aux intéressés et publié au bureau des hypothèques de la situation des biens dans les mêmes conditions que le classement.

Art. 13 bis (Loi n° 66-1042 du 30 décembre 1966, art. 4). - « Lorsqu'un immeuble est situé dans le champ de visibilité d'un édifice classé ou inscrit, il ne peut faire l'objet, tant de la part des propriétaires privés que des collectivités et établissements publics, d'aucune construction nouvelle, d'aucune démolition, d'aucun déboisement, d'aucune transformation ou modification de nature à en affecter l'aspect, sans une autorisation préalable. »

(Loi n° 92 du 25 février 1943, art. 4.) « Le permis de construire délivré en vertu des lois et règlements sur l'alignement et sur les plans communaux et régionaux d'aménagement et d'urbanisme tient lieu de l'autorisation prévue à l'alinéa précédent s'il est revêtu du visa de l'architecte départemental des monuments historiques. »

Art. 13 ter (Décret n° 77-759 du 7 juillet 1977, art. 8). - « Lorsqu'elle ne concerne pas des travaux pour lesquels le permis de construire, le permis de démolir ou l'autorisation mentionnée à l'article R. 442-2 du code de l'urbanisme est nécessaire, la demande d'autorisation prévue à l'article 13 bis est adressée au préfet : » (Décret n° 70-836 du 10 septembre 1970, art. 12.) « ce dernier statue après avoir recueilli l'avis de l'architecte des bâtiments de France ou de l'architecte départemental des monuments historiques. »

(Loi n° 92 du 25 février 1943, art. 4.) « Si le préfet n'a pas notifié sa réponse aux intéressés dans le délai de quarante jours à dater du dépôt de leur demande, ou si cette réponse ne leur donne pas satisfaction, ils peuvent saisir le ministre chargé des affaires culturelles, dans les deux mois suivant la notification de la réponse du préfet ou l'expiration du délai de quarante jours imparti au préfet pour effectuer ladite notification.

« Le ministre statue. Si sa décision n'a pas été notifiée aux intéressés dans le délai de trois mois à partir de la réception de leur demande, celle-ci est considérée comme rejetée.

« Les auteurs de la demande sont tenus de se conformer aux prescriptions qui leur sont imposées pour la protection de l'immeuble classé ou inscrit soit par l'architecte départemental des monuments historiques dans le cas visé au deuxième alinéa de l'article 13 bis, soit par le préfet ou le ministre chargé des affaires culturelles dans les cas visés aux premier, deuxième et troisième alinéas du présent article. »

CHAPITRE V

DISPOSITIONS PÉNALES

Art. 29 (Loi n° 92 du 25 février 1943, art. 5). - Toute infraction aux dispositions du paragraphe 4 de l'article 2 (modification sans avis préalable d'un immeuble inscrit sur l'inventaire supplémentaire), des paragraphes 2 et 3 de l'article 8 (aliénation d'un immeuble classé), des paragraphes 2 et 3 de l'article 19 (aliénation d'un objet mobilier classé), du paragraphe 2 de l'article 23 (représentation des objets mobiliers classés) (Loi n° 70-1219 du 23 décembre 1970, art. 3.) « du paragraphe 3 de l'article 24 bis (transfert, cession, modification, sans avis préalable d'un objet mobilier inscrit à l'inventaire supplémentaire à la liste des objets mobiliers classés) », sera punie d'une amende de cent cinquante à quinze mille francs (150 à 15 000 francs).

Art. 30 (Loi n° 92 du 25 février 1943, art. 5). - Toute infraction aux dispositions du paragraphe 3 de l'article 1^{er} (effets de la proposition de classement d'un immeuble), de l'article 7 (effet de la notification d'une demande d'expropriation), des paragraphes 1^{er} et 2 de l'article 9 (modification d'un immeuble classé), de l'article 12 (constructions neuves, servitudes) ou de l'article 22 (modification d'un objet mobilier classé) de la présente loi, sera punie d'une amende de cent cinquante à quinze mille francs (150 à 15 000 francs), sans préjudice de l'action en dommages-intérêts qui pourra être exercée contre ceux qui auront ordonné les travaux exécutés ou les mesures en violation desdits articles.

En outre, le ministre chargé des affaires culturelles peut prescrire la remise en état des lieux aux frais des délinquants. Il peut également demander de prescrire ladite remise en état à la juridiction compétente, laquelle peut éventuellement soit fixer une astreinte, soit ordonner l'exécution d'office par l'administration aux frais des délinquants.

Art. 30 bis (Loi n° 76-1285 du 31 décembre 1976, art. 50). - Est punie des peines prévues à l'article L. 480-4 du code de l'urbanisme toute infraction aux dispositions des articles 13 bis et 13 ter de la présente loi.

Les dispositions des articles L. 480-1, L. 480-2, L. 480-3 et L. 480-5 à L. 480-9 du code de l'urbanisme sont applicables aux dispositions visées au précédent alinéa, sous la seule réserve des conditions suivantes :

- les infractions sont constatées en outre par les fonctionnaires et agents commissionnés à cet effet par le ministre chargé des monuments historiques et assermentés ;

- pour l'application de l'article L. 480-5, le tribunal statue soit sur la mise en conformité des lieux avec les prescriptions formulées par le ministre chargé des monuments historiques, soit sur leur rétablissement dans l'état antérieur ;

- le droit de visite prévu à l'article L. 460-1 du code de l'urbanisme est ouvert aux représentants du ministre chargé des monuments historiques ; l'article L. 480-12 est applicable.

Art. 31 (Loi n° 92 du 25 février 1943, art. 5). - Quiconque aura aliéné, sciemment acquis ou exporté un objet mobilier classé, en violation de l'article 18 ou de l'article 21 de la présente loi, sera puni d'une amende de trois cents à quarante mille francs (300 à 40 000 francs) (1), et d'un emprisonnement de six jours à trois mois, ou de l'une de ces deux peines seulement, sans préjudice des actions en dommages-intérêts visées en l'article 20 (§ 1^{er}).

Art. 32 (Abrogé par l'article 6 de la loi n° 80-532 du 15 juillet 1980).

Art. 33. - Les infractions prévues dans les quatre articles précédents seront constatées à la diligence du ministre chargé des affaires culturelles. Elles pourront l'être par des procès-verbaux dressés par les conservateurs ou les gardiens d'immeubles ou objets mobiliers classés dûment assermentés à cet effet.

Art. 34 (Loi n° 92 du 25 février 1943, art. 5). - Tout conservateur ou gardien qui, par suite de négligence grave, aura laissé détruire, abattre, mutiler, dégrader ou soustraire soit un immeuble, soit un objet mobilier classé, sera puni d'un emprisonnement de huit jours à trois mois et d'une amende de cent cinquante à quinze mille francs (150 à 15 000 francs) (1) ou de l'une de ces deux peines seulement.

Art. 34 bis (Loi n° 92 du 25 février 1943, art. 6). - Le minimum et le maximum des amendes prévues aux articles 29, 30, 31 et 34 précédents sont portés au double dans le cas de récidive.

Art. 35. - L'article 452 du code pénal est applicable dans les cas prévus au présent chapitre.

Article additionnel (Loi du 23 juillet 1927, art. 2). - Quand un immeuble ou une partie d'immeuble aura été morcelé ou dépecé en violation de la présente loi, le ministre chargé des affaires culturelles pourra faire rechercher, partout où ils se trouvent, l'édifice ou les parties de l'édifice détachées et en ordonner la remise en place, sous la direction et la surveillance de son administration, aux frais des délinquants vendeurs et acheteurs pris solidairement.

CHAPITRE VI

DISPOSITIONS DIVERSES

Art. 36 (Implicitement abrogé depuis l'accession des anciennes colonies et de l'Algérie à l'indépendance).

Art. 37 (Loi n° 86-13 du 6 janvier 1986, art. 5). - « Un décret en Conseil d'Etat détermine les conditions d'application de la présente loi. Il définit notamment les conditions dans lesquelles est dressé de manière périodique, dans chaque région, un état de l'avancement de l'instruction des demandes d'autorisation prévues à l'article 9.

« Ce décret est rendu après avis de la commission supérieure des monuments historiques. »

Cette commission sera également consultée par le ministre chargé des affaires culturelles pour toutes les décisions prises en exécution de la présente loi.

Art. 38. - Les dispositions de la présente loi sont applicables à tous les immeubles et objets mobiliers régulièrement classés avant sa promulgation.

Art. 39. - Sont abrogées les lois du 30 mars 1887, du 19 juillet 1909 et du 16 février 1912 sur la conservation des monuments et objets d'art ayant un intérêt historique et artistique, les paragraphes 4 et 5 de l'article 17 de la loi du 9 décembre 1905 sur la séparation des Eglises et de l'Etat et généralement toutes dispositions contraires à la présente loi.

DÉCRET DU 18 MARS 1924
portant règlement d'administration publique
pour l'application de la loi du 31 décembre 1913 sur les monuments historiques
(Journal officiel du 29 mars 1924)

TITRE I^{er}

DES IMMEUBLES

Art. 1^{er}. (Décret n° 84-1006 du 15 novembre 1984, art. 1^{er}): - Les immeubles visés, d'une part, à l'article 1^{er} de la loi du 31 décembre 1913 et, d'autre part, au quatrième alinéa de son article 2 sont, les premiers, classés à l'initiative du ministre chargé de la culture, les seconds, inscrits sur l'inventaire supplémentaire des monuments historiques à l'initiative du commissaire de la République de région.

Une demande de classement ou d'inscription peut être également présentée par le propriétaire d'un immeuble ainsi que par toute personne physique ou morale y ayant intérêt.

Dans le cas d'un immeuble appartenant à une personne publique, cette demande est présentée par :

1° Le commissaire de la République du département où est situé l'immeuble, si celui-ci appartient à l'Etat ;

2° Le président du conseil régional, avec l'autorisation de ce conseil, si l'immeuble appartient à une région ;

3° Le président du conseil général, avec l'autorisation de ce conseil, si l'immeuble appartient à un département ;

4° Le maire, avec l'autorisation du conseil municipal, si l'immeuble appartient à une commune ;

5° Les représentants légaux d'un établissement public, avec l'autorisation de son organe délibérant, si l'immeuble appartient à cet établissement.

Si l'immeuble a fait l'objet d'une affectation, l'affectataire doit être consulté.

Art. 2. (Décret n° 84-1006 du 15 novembre 1984, art. 2). - Les demandes de classement ou d'inscription sur l'inventaire supplémentaire des monuments historiques sont adressées au commissaire de la République de la région où est situé l'immeuble.

Toutefois, la demande de classement d'un immeuble déjà inscrit sur l'inventaire supplémentaire des monuments historiques est adressée au ministre chargé de la culture.

Toute demande de classement ou d'inscription d'un immeuble doit être accompagnée de sa description ainsi que des documents graphiques le représentant dans sa totalité ou sous ses aspects les plus intéressants.

Art. 3. - Lorsque le ministre des affaires culturelles décide d'ouvrir une instance de classement, conformément au paragraphe 3 de l'article 1^{er} de la loi, il notifie la proposition de classement au propriétaire de l'immeuble ou à son représentant par voie administrative en l'avisant qu'il a un délai de deux mois pour présenter ses observations écrites.

Si l'immeuble appartient à l'Etat, la notification est faite au ministre dont l'immeuble dépend.

Si l'immeuble appartient à un département, la notification est faite au préfet à l'effet de saisir le conseil général de la proposition de classement à la première session qui suit ladite notification : le dossier est retourné au ministre des affaires culturelles avec la délibération intervenue. Cette délibération doit intervenir dans le délai d'un mois à dater de l'ouverture de la session du conseil général.

Si l'immeuble appartient à une commune, la notification est faite au maire par l'intermédiaire du préfet du département ; le maire saisit aussitôt le conseil municipal ; le dossier est retourné au ministre des affaires culturelles avec la délibération intervenue. Cette délibération doit intervenir dans le délai d'un mois à dater de la notification au maire de la proposition de classement.

Si l'immeuble appartient à un établissement public, la notification est adressée au préfet à l'effet d'être transmise par ses soins aux représentants légaux dudit établissement ; le dossier est ensuite retourné au ministre des beaux-arts avec les observations écrites des représentants de l'établissement, lesdites observations devant être présentées dans le délai d'un mois.

Faute par le conseil général, le conseil municipal ou la commission administrative de l'établissement propriétaire de statuer dans les délais précités, il sera passé outre.

Quel que soit le propriétaire de l'immeuble, si celui-ci est affecté à un service public, le service affectataire doit être consulté.

Art. 4. - Le délai de six mois mentionné au paragraphe 3 de l'article 1^{er} de la loi du 31 décembre 1913 court :

1° De la date de la notification au ministre intéressé si l'immeuble appartient à l'Etat ;

2° De la date à laquelle le conseil général est saisi de la proposition de classement, si l'immeuble appartient à un département ;

3° De la date de la notification qui a été faite au maire ou aux représentants légaux de l'établissement, si l'immeuble appartient à une commune ou à un établissement public ;

4° De la date de la notification au propriétaire ou à son représentant, si l'immeuble appartient à un particulier.

Il est délivré récépissé de cette notification par le propriétaire de l'immeuble ou son représentant.

Art. 5 (Décret n° 84-1006 du 15 novembre 1984, art. 3). - Lorsque le commissaire de la République de région reçoit une demande de classement ou d'inscription d'un immeuble sur l'inventaire supplémentaire des monuments historiques ou prend l'initiative de cette inscription, il recueille l'avis de la commission régionale du patrimoine historique, archéologique et ethnologique.

Il peut alors soit prescrire par arrêté l'inscription de cet immeuble à l'inventaire supplémentaire des monuments historiques à l'exception du cas visé au dernier alinéa du présent article, soit proposer au ministre chargé de la culture une mesure de classement.

Le commissaire de la République qui a inscrit un immeuble sur l'inventaire supplémentaire des monuments historiques peut proposer son classement au ministre chargé de la culture.

Lorsque le ministre chargé de la culture est saisi par le commissaire de la République de région d'une proposition de classement, il statue sur cette proposition après avoir recueilli l'avis de la commission supérieure des monuments historiques et, pour les vestiges archéologiques, du Conseil supérieur de la recherche archéologique. Il informe de sa décision le commissaire de la République de région ; il lui transmet les avis de la commission supérieure des monuments historiques et du Conseil supérieur de la recherche archéologique, afin qu'ils soient communiqués à la commission régionale.

Lorsque le ministre chargé de la culture prend l'initiative d'un classement, il demande au commissaire de la République de région de recueillir l'avis de la commission régionale du patrimoine historique, archéologique et ethnologique.

Il consulte ensuite la commission supérieure des monuments historiques ainsi que, pour les vestiges archéologiques, le Conseil supérieur de la recherche archéologique.

Les observations éventuelles du propriétaire sur la proposition de classement sont soumises par le ministre chargé de la culture à la commission supérieure des monuments historiques, avant qu'il ne procède, s'il y a lieu, au classement d'office dans les conditions prévues par les articles 3, 4 et 5 de la loi du 31 décembre 1913 susvisée.

Le classement d'un immeuble est prononcé par un arrêté du ministre chargé de la culture. Toute décision de classement vise l'avis émis par la commission supérieure des monuments historiques.

Lorsque les différentes parties d'un immeuble font à la fois l'objet, les unes, d'une procédure de classement, les autres, d'inscription sur l'inventaire supplémentaire des monuments historiques, les arrêtés correspondants sont pris par le ministre chargé de la culture.

Art. 6. - Toute décision de classement est notifiée, en la forme administrative, au propriétaire ou à son représentant, qui en délivre récépissé. Deux copies de cette décision, certifiées conformes par le ministre des beaux-arts, sont adressées au préfet intéressé pour être simultanément déposées par lui, avec indication des nom et prénoms du propriétaire, son domicile, la date et le lieu de naissance et sa profession, s'il en a une connue, à la conservation des hypothèques de la situation de l'immeuble classé, à l'effet de faire opérer, dans les conditions déterminées par la loi du 24 juillet 1921 et le décret du 28 août 1921, la transcription de la décision.

L'allocation attribuée au conservateur sera celle prévue à l'avant-dernier alinéa de l'article 1^{er} du décret du 26 octobre 1921.

La liste des immeubles classés au cours d'une année est publiée au *Journal officiel* avant l'expiration du premier trimestre de l'année suivante.

Art. 7. - L'immeuble classé est aussitôt inscrit par le ministre des beaux-arts sur la liste mentionnée à l'article 2 de la loi du 31 décembre 1913. Cette liste, établie par département, indique :

- 1° La nature de l'immeuble ;
- 2° Le lieu où est situé cet immeuble ;
- 3° L'étendue du classement intervenu total ou partiel, en précisant, dans ce dernier cas, les parties de l'immeuble auxquelles le classement s'applique ;
- 4° Le nom et le domicile du propriétaire ;
- 5° La date de la décision portant classement.

Les mentions prévues aux alinéas 4 et 5 pourront ne pas être publiées dans la liste des immeubles classés rééditée au moins tous les dix ans.

Art. 8. (Abrogé par l'article 13 du décret n° 70-836 du 10 septembre 1970.)

Art. 9. - Le ministre des affaires culturelles donne acte de la notification qui lui est faite de l'aliénation d'un immeuble classé appartenant à un particulier. Il est fait mention de cette aliénation sur la liste générale des monuments classés par l'inscription sur la susdite liste du nom et du domicile du nouveau propriétaire.

(Décret n° 70-836 du 10 septembre 1970, art. 11.) « Pour l'application de l'article 9-I (5° alinéa) de la loi susvisée du 31 décembre 1913 modifiée, le ministre des affaires culturelles fait connaître au propriétaire s'il accepte la substitution de l'acquéreur dans ses obligations de débiteur de l'Etat au titre de l'exécution d'office des travaux de l'immeuble cédé. »

Art. 10. - Tout propriétaire d'un immeuble classé, qui se propose soit de déplacer, soit de modifier, même en partie, ledit immeuble, soit d'y effectuer des travaux de restauration, de réparation ou de modification quelconque, soit de lui adosser une construction neuve, est tenu de solliciter l'autorisation du ministre des beaux-arts.

Sont compris parmi ces travaux :

Les fouilles dans un terrain classé, l'exécution de peintures murales, de badigeons, de vitraux ou de sculptures, la restauration de peintures et vitraux anciens, les travaux qui ont pour objet de dégager, agrandir, isoler ou protéger un monument classé et aussi les travaux tels qu'installations de chauffage, d'éclairage, de distribution d'eau, de force motrice et autres qui pourraient soit modifier une partie quelconque du monument, soit en compromettre la conservation.

Aucun objet mobilier ne peut être placé à perpétuelle demeure dans un monument classé sans l'autorisation du ministre des affaires culturelles. Il en est de même de toutes autres installations placées soit sur les façades, soit sur la toiture du monument.

La demande formée par le propriétaire est accompagnée des plans, projets et de tous documents utiles.

Le délai de préavis de quatre mois que doit observer le propriétaire avant de pouvoir procéder à aucune modification de l'édifice inscrit court du jour où le propriétaire a, par lettre recommandée, prévenu le préfet de son intention.

Art. 13. - Le déclassement d'un immeuble a lieu après l'accomplissement des formalités prescrites pour le classement par le présent décret.

DÉCRET N° 70-836 DU 10 SEPTEMBRE 1970

pris pour l'application de la loi n° 66-1042 du 30 décembre 1966
modifiant la loi du 31 décembre 1913 sur les monuments historiques

(Journal officiel du 23 septembre 1970)

TITRE I^{er}

DROIT DU PROPRIÉTAIRE A UNE INDEMNITÉ EN CAS DE CLASSEMENT D'OFFICE

Art. 1^{er}. - La demande par laquelle le propriétaire d'un immeuble classé d'office réclame l'indemnité prévue par l'alinéa 2 de l'article 5 de la loi susvisée du 31 décembre 1913 modifiée est adressée au préfet.

Art. 2. - A défaut d'accord amiable dans un délai de six mois à compter de la date de la demande d'indemnité mentionnée à l'article précédent, la partie la plus diligente peut saisir le juge de l'expropriation dans les conditions prévues à l'article 13 de l'ordonnance susvisée du 23 octobre 1958.

Art. 3. - Le juge de l'expropriation statue selon la procédure définie en matière d'expropriation.

TITRE II

EXÉCUTION D'OFFICE DES TRAVAUX D'ENTRETIEN OU DE RÉPARATION

Art. 4. - Il est procédé à la mise en demeure prévue à l'article 9-I de la loi modifiée du 31 décembre 1913 dans les conditions ci-après :

- le rapport constatant la nécessité des travaux de conservation des parties classées d'un immeuble dans les conditions prévues à l'article 9-I et décrivant et estimant les travaux à exécuter est soumis à la commission supérieure des monuments historiques ;

- l'arrêté de mise en demeure, pris par le ministre des affaires culturelles, est notifié au propriétaire ou à son représentant par lettre recommandée avec demande d'avis de réception.

(Décret n° 82-68 du 20 janvier 1982, art. 1^{er}.) « L'arrêté de mise en demeure donne au propriétaire, pour assurer l'exécution des travaux, le choix entre l'architecte désigné par l'administration et un architecte qu'il peut désigner lui-même. S'il procède à cette désignation, le propriétaire doit solliciter l'agrément du ministre chargé de la culture dans les deux mois qui suivent la mise en demeure. »

A défaut de réponse du ministre dans un délai de quinze jours, l'agrément est réputé accordé. Lorsqu'il a rejeté deux demandes d'agrément, le ministre peut désigner un architecte en chef des monuments historiques pour exécuter les travaux.

Art. 5. - L'arrêté fixe, à compter de la date d'approbation du devis, les délais dans lesquels les travaux devront être entrepris et exécutés ; il détermine également la proportion dans laquelle l'Etat participe au montant des dépenses réellement acquittées par le propriétaire pour l'exécution des travaux qui ont été l'objet de la mise en demeure ; cette participation est versée sous forme de subvention partie au cours des travaux et partie après leur exécution.

Art. 6. - Lorsque le ministre des affaires culturelles décide, conformément aux dispositions de l'article 9-I (4^e alinéa) de la loi susvisée du 31 décembre 1913 modifiée, de faire exécuter les travaux d'office, il notifie sa décision au propriétaire ou à son représentant, par lettre recommandée avec demande d'avis de réception.

TITRE III

DEMANDE D'EXPROPRIATION

Art. 7. - Le propriétaire dispose d'un délai d'un mois, à compter de la notification prévue à l'article 6 ci-dessus, pour demander au préfet d'engager la procédure d'expropriation prévue à l'article 9-I (4^e alinéa) de la loi susvisée du 31 décembre 1913 modifiée, sa demande est faite par lettre recommandée avec demande d'avis de réception ; elle comporte l'indication du prix demandé par le propriétaire pour la cession de son immeuble. Le préfet instruit la demande dans les conditions prévues aux articles R. 10 et suivants du code du domaine de l'Etat ; le ministre des affaires culturelles statue dans un délai maximal de six mois à compter de la réception de la demande.

Art. 8. - Lorsque le ministre décide de recourir à l'expropriation, l'indemnité est fixée, à défaut d'accord amiable, par la juridiction compétente en matière d'expropriation.

La part des frais engagés pour les travaux exécutés d'office en vertu de l'article 9 (alinéa 3) de la loi susvisée du 31 décembre 1913 est déduite de l'indemnité d'expropriation dans la limite du montant de la plus-value apportée à l'immeuble par lesdits travaux.

TITRE IV

DISPOSITIONS DIVERSES

Art. 9. - Lorsque le propriétaire désire s'exonérer de sa dette en faisant abandon de son immeuble à l'Etat, conformément aux dispositions de l'article 9-1 de la loi du 31 décembre 1913 modifiée, il adresse au préfet une déclaration d'abandon par laquelle il s'engage à signer l'acte administratif authentifiant cette déclaration.

L'Etat procède à la purge des hypothèques et des privilèges régulièrement inscrits sur l'immeuble abandonné, dans la limite de la valeur vénale de cet immeuble.

Art. 10. - Lorsqu'une personne morale de droit public qui avait acquis un immeuble classé par la voie de l'expropriation cède cet immeuble à une personne privée en vertu des dispositions de la loi susvisée du 31 décembre 1913 modifiée, le ministre des affaires culturelles adresse au propriétaire exproprié, préalablement à la cession, une lettre recommandée avec demande d'avis de réception l'informant de la cession envisagée, des conditions dans lesquelles cette cession est prévue, conformément au cahier des charges annexé à l'acte de cession, et l'invitant à lui présenter éventuellement ses observations écrites dans un délai de deux mois.

G A Z

I. - GÉNÉRALITÉS

Servitudes relatives à l'établissement des canalisations de transport et de distribution de gaz.

Servitudes d'ancrage, d'appui, de passage sur les terrains non bâtis, non fermés ou clos de murs ou de clôtures équivalentes.

Loi du 15 juin 1906 (art. 12) modifiée par les lois du 19 juillet 1922, du 13 juillet 1925 (art. 298) et du 4 juillet 1935, les décrets du 27 décembre 1925, 17 juin et 12 novembre 1958 et n° 67-885 du 6 octobre 1967.

Article 35 de la loi n° 46-628 du 8 avril 1946 sur la nationalisation de l'électricité et du gaz.

Ordonnance n° 58-997 du 23 octobre 1958 (art. 60) relative à l'expropriation portant modification de l'article 35 de la loi n° 46-628 du 8 avril 1946.

Décret n° 67-886 du 6 octobre 1967 sur les conventions amiables portant reconnaissance des servitudes de l'article 12 de la loi du 15 juin 1906 et confiant au juge de l'expropriation la détermination des indemnités dues pour imposition des servitudes.

Décret n° 85-1108 du 15 octobre 1985 relatif au régime des transports de gaz combustibles par canalisations abrogeant le décret n° 64-81 du 23 janvier 1964.

Décret n° 85-1109 du 15 octobre 1985 modifiant le décret n° 70-492 du 11 juin 1970 pris pour l'application de l'article 35 modifié de la loi du 8 avril 1946 concernant la procédure de déclaration d'utilité publique des travaux d'électricité et de gaz qui ne nécessitent que l'établissement de servitudes ainsi que des conditions d'établissement desdites servitudes.

Ministère de l'industrie et de l'aménagement du territoire (direction générale de l'énergie et des matières premières, direction du gaz et de l'électricité et du charbon).

II. - PROCÉDURE D'INSTITUTION

A. - PROCÉDURE

Les servitudes d'ancrage, d'appui, de passage sur les terrains non bâtis, non fermés ou clos de murs ou de clôtures équivalentes bénéficient aux ouvrages déclarés d'utilité publique (art. 35 de la loi du 8 avril 1946) à savoir :

- canalisations de transport de gaz et installations de stockage souterrain de gaz combustible ;
- canalisations de distribution de gaz et installations de stockage en surface annexes de la distribution.

La déclaration d'utilité publique en vue de l'exercice des servitudes, sans recours à l'expropriation, est obtenue conformément aux dispositions du chapitre III du décret n° 85-1109 du 15 octobre 1985. Elle est prononcée soit par arrêté préfectoral ou arrêté conjoint des préfets des départements intéressés, soit par arrêté du ministre chargé du gaz ou par arrêté conjoint du ministre chargé du gaz et du ministre chargé de l'urbanisme, selon les modalités fixées par l'article 9 du décret n° 85-1109 du 15 octobre 1985.

La procédure d'établissement des servitudes est définie par le décret du 11 juin 1970 en son titre II.

A défaut d'accord amiable, le distributeur adresse au préfet, par l'intermédiaire de l'ingénieur chargé du contrôle, une requête pour l'application des servitudes, accompagnée d'un plan et d'un état parcellaire indiquant les propriétés qui doivent être atteintes par les servitudes. Le préfet prescrit alors une enquête publique dont le dossier est transmis aux maires des communes intéressées et notifié au demandeur. Les maires intéressés donnent avis de l'ouverture de l'enquête et notifient aux propriétaires concernés, les travaux projetés (art. 13 du décret du 11 juin 1970).

Le demandeur après avoir eu connaissance des observations présentées au cours de l'enquête, arrête définitivement son projet, lequel est transmis avec l'ensemble du dossier au préfet, qui institue par arrêté les servitudes que le demandeur est autorisé à exercer après l'accomplissement des formalités de publicité mentionnées à l'article 18 du décret du 11 juin 1970 et visées ci-dessous en C.

Remarque : dans la plupart des cas, il est passé entre le concessionnaire et les propriétaires intéressés des conventions de servitudes amiables. Ces conventions remplacent les formalités mentionnées ci-dessus et produisent les mêmes effets que l'arrêté préfectoral d'approbation du projet de détail des tracés (art. 1^{er} du décret n° 67-886 du 6 octobre 1967).

B. - INDEMNISATION

Des indemnités ne sont dues que s'il y a eu préjudice. Elles sont versées au propriétaire ou à l'exploitant pour le dédommager des troubles temporaires qu'il doit subir pendant l'exécution des travaux de pose. Si le propriétaire lorsqu'il est distinct de l'exploitant, ou l'exploitant lui-même, peut faire valablement état d'un préjudice permanent, une indemnité lui sera également versée. En fait, les canalisations de gaz une fois posées n'entraînent pratiquement aucun dommage permanent en dehors d'un droit de surveillance dont dispose le transporteur ou le distributeur (qui s'exerce environ une fois par an).

Les indemnités sont versées en une seule fois.

En cas de litige, l'indemnité est fixée par le juge de l'expropriation, conformément aux articles 2 et 3 du décret du 6 octobre 1967 (art. 20 du décret du 11 juin 1970).

Elles sont à la charge du transporteur ou du distributeur.

C. - PUBLICITÉ

Se référer à la même rubrique de la fiche « électricité ».

III. - EFFETS DE LA SERVITUDE

A. - PRÉROGATIVES DE LA PUISSANCE PUBLIQUE

1° Prerogatives exercées directement par la puissance publique

Droit pour le bénéficiaire d'établir à demeure des canalisations souterraines sur des terrains privés non bâtis qui ne sont pas fermés de murs ou autres clôtures équivalentes.

Droit pour le bénéficiaire de procéder à des abattages d'arbres ou à des élagages de branches lors de la pose des conduites.

2° Obligations de faire imposées au propriétaire

Néant.

B. - LIMITATIONS AU DROIT D'UTILISER LE SOL

1° Obligations passives

Obligation pour les propriétaires de réserver le libre passage et l'accès aux agents de l'entreprise exploitante pour la pose, l'entretien et la surveillance des installations. Ce droit de passage ne doit être exercé qu'en cas de nécessité à des heures normales et après en avoir prévenu les intéressés, dans toute la mesure du possible.

2° Droits résiduels du propriétaire

Les propriétaires dont les terrains sont traversés par une canalisation de transport de gaz (servitude de passage) conservent le droit de les clore ou d'y élever des immeubles à condition toutefois d'en avertir l'exploitant.

En ce qui concerne plus particulièrement les travaux de terrassement, de fouilles, de forage ou d'enfoncement susceptibles de causer des dommages à des conduites de transport, leur exécution ne peut être effectuée que conformément aux dispositions d'un arrêté-type pris par le ministre de l'industrie.

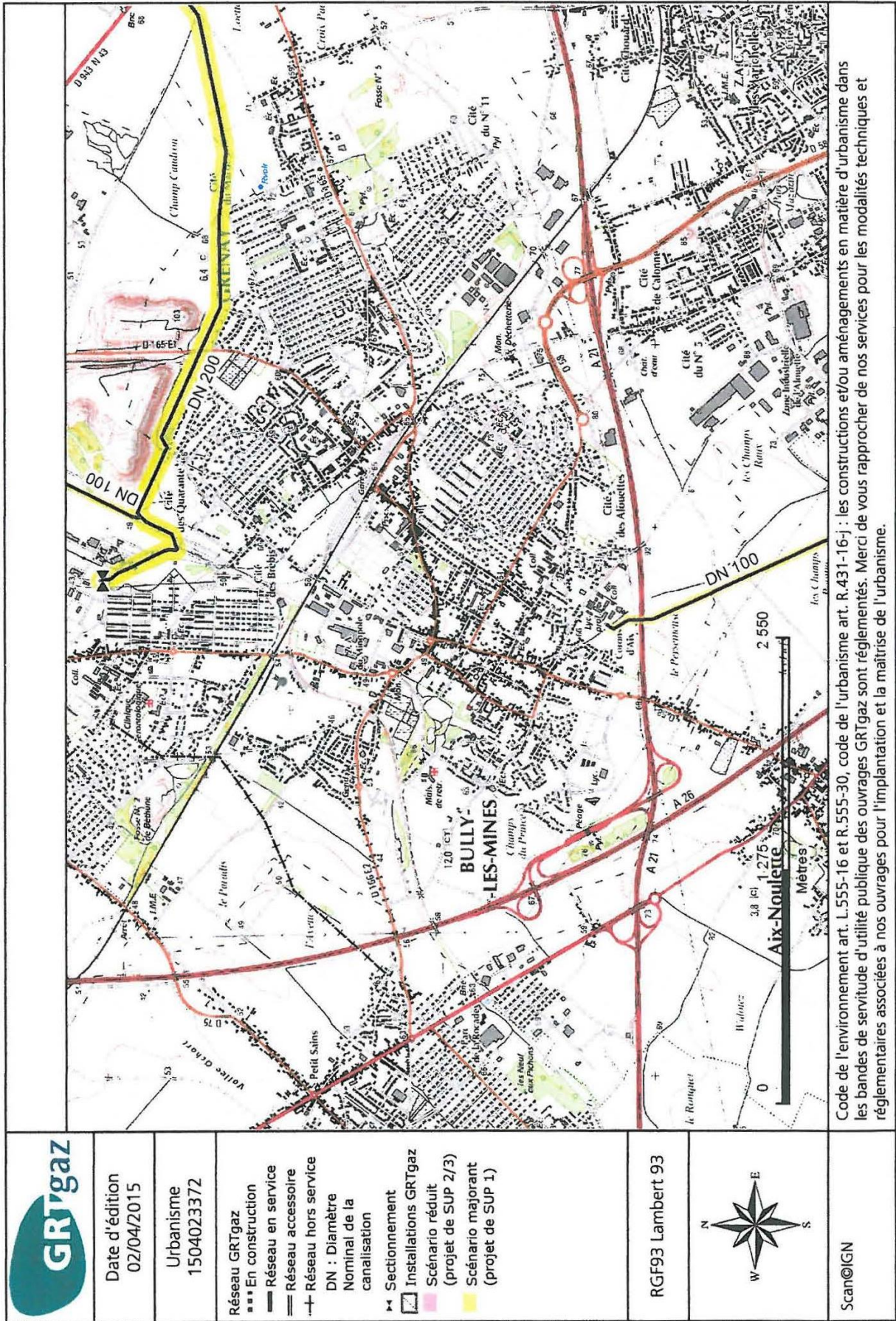

Date d'édition
02/04/2015

Urbanisme
1504023372

- Réseau GRTgaz**
- En construction
 - Réseau en service
 - Réseau accessoire
 - + Réseau hors service
- DN : Diamètre Nominal de la canalisation
- Installations GRTgaz
 - Scénario réduit (projet de SUP 2/3)
 - Scénario majorant (projet de SUP 1)

RGF93 Lambert 93

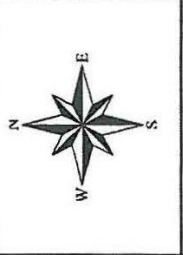

Scan@IGN

3 - EFFETS DE LA SERVITUDE

A - PREROGATIVES DE LA PUISSANCE PUBLIQUE

1°) Prérogatives exercées directement par la puissance publique

Droit pour le bénéficiaire d'établir à demeure des supports et ancrage pour conducteurs aériens d'électricité, soit à l'extérieur des murs ou façades donnant sur la voie publique, sur les toits et terrasses des bâtiments à condition qu'on y puisse accéder par l'extérieur, sous les conditions de sécurité prescrites par les règlements administratifs (servitude d'ancrage).

Droit pour le bénéficiaire de faire passer les conducteurs d'électricité au-dessus des propriétés sous les mêmes conditions que ci-dessus, peu importe que ces propriétés soient ou non closes ou bâties (servitude de surplomb).

Droit pour le bénéficiaire d'établir à demeure des canalisations souterraines ou des supports pour les conducteurs aériens sur des terrains privés non bâtis qui ne sont pas fermés de murs ou autres clôtures équivalentes (servitude d'implantation). Lorsqu'il y a application du décret du 27 Décembre 1925 les supports sont placés autant que possible sur les limites des propriétés ou des cultures.

Droit pour le bénéficiaire de couper les arbres et les branches d'arbres qui se trouvent à proximité des conducteurs aériens d'électricité, gênent leur pose ou pourraient par leur mouvement ou leur chute occasionner des courts-circuits ou des avaries aux ouvrages.

2°) Obligations de faire imposées au propriétaire

- Néant

B - LIMITATION AU DROIT D'UTILISER LE SOL

1°) Obligations passives

Obligation pour les propriétaires de réserver le libre passage et l'accès aux agents de l'entreprise exploitante pour la pose, l'entretien et la surveillance des installations. Ce droit de passage ne doit être exercé qu'en cas de nécessité et à des heures normales et après en avoir prévenu les intéressés, dans toute la mesure du possible et s'il est nécessaire d'accéder sur des toits ou terrasses.

2°) Droits résiduels du propriétaire

Les propriétaires dont les immeubles sont grevés de servitudes d'appui sur les toits ou terrasses ou de servitudes d'implantation ou de surplomb conservent le droit de se clore ou de bâtir ; ils doivent toutefois un mois avant d'entreprendre l'un de ces travaux, prévenir par lettre recommandée, le concessionnaire.

Les règles déterminant les distances à respecter entre les ouvrages et toute construction sont définies dans l'arrêté interministériel du 17 mai 2001

fixant les conditions techniques auxquelles doivent satisfaire les distributions d'énergie électrique.

Les travaux à proximité de ces ouvrages sont réglementés par les articles R. 4534-108 et R. 4534-109 du Code du travail, issu du décret n°2008-244 du 7 mars 2008, qui interdit à toute personne de s'approcher elle-même ou d'approcher les outils, appareils ou engins qu'elle utilise à une distance inférieure à 5 mètres des pièces conductrices nues normalement sous tension. Il doit être tenu compte, pour déterminer cette distance, de tous les mouvements possibles des pièces conductrices d'une part, et de tous les mouvements, déplacements, balancements, fouettements ou chutes possibles des engins utilisés pour les travaux envisagés d'autre part.

Tout projet de construction à proximité des ouvrages existants repris ci-dessous, doit être soumis pour accord préalable à :

DREAL NORD – PAS DE CALAIS
44 rue de Tournai
BP 259
59019 Lille Cedex

Liste des lignes électriques et postes :

- Ligne 90 kV ARRAS – BEUVRY
- Ligne 225 kV AVESNES LE COMTE - MONTCROISSETTE

3°) Espaces Boisés Classés (EBC) et Ouvrages Electriques

Il est rappelé que si une servitude a été instituée ou un couloir réservé, qu'il s'agisse d'une ligne HT ou THT, les POS ou PLU concernés ne doivent pas faire figurer en EBC les terrains surplombés par les lignes électriques. Un tel classement constituerait une erreur de droit. Une procédure de révision devrait être alors engagée pour supprimer l'EBC figurant sous les lignes dont il s'agit.

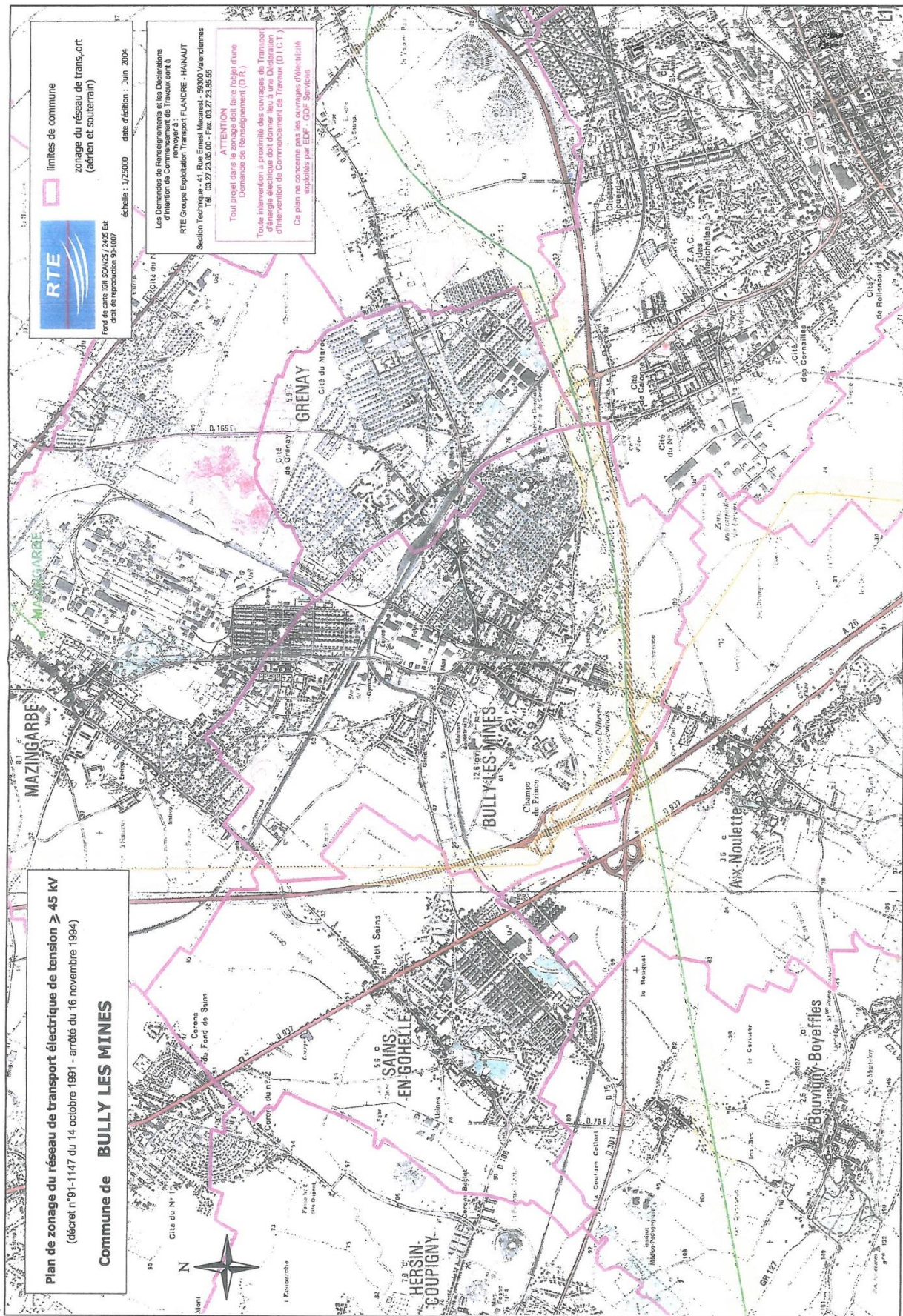

CIMETIÈRES

I. - GÉNÉRALITÉS

Servitudes de voisinage frappant les terrains non bâtis, sur une distance de 100 mètres (1) des nouveaux cimetières transférés :

- servitude *non aedificandi*.
- servitudes relatives aux puits.

Code des communes, article L. 361-4 (décret du 7 mars 1804 codifié). - Servitudes.

Code de l'urbanisme, articles L. 421-1, L. 422-2, R. 421-38-19 et R. 422-8.

Code des communes, articles L. 361-1, L. 361-4, L. 361-6, L. 361-7 (décret modifié du 23 Prairial AN XII) et articles R. 361-1, R. 361-2.

Circulaire n° 75-669 du ministère de l'intérieur en date du 29 décembre 1975, relative à la création et à l'agrandissement des cimetières.

Circulaire n° 78-195 du ministère de l'intérieur en date du 10 mai 1978 relative à la création, à la translation et à l'agrandissement des cimetières.

Loi n° 85-772 du 25 juillet 1985 (art. 45) modifiant l'article L. 362-1 du code des communes.

Décret n° 86-272 du 24 février 1986 pris en application de l'article 45 de la loi du 25 juillet 1985 visée ci-dessus.

Circulaire du ministère de l'intérieur en date du 3 mars 1986 pour l'application de l'article 45 de la loi du 25 juillet 1985 modifiant l'article L. 361-1 du code des communes.

Ministère de l'intérieur (direction générale des collectivités locales).

II. - PROCÉDURE D'INSTITUTION

A. - PROCÉDURE

Les servitudes résultant du voisinage d'un cimetière (servitude *non aedificandi* et servitudes relatives aux puits) instituées par l'article L. 361-4 du code des communes s'étendent dans un rayon de 100 mètres autour du cimetière, et s'appliquent aux cimetières transférés hors des communes urbaines ou des périmètres d'agglomération (art. L. 361-1, alinéa 2, du code des communes).

Ont le caractère de communes urbaines, les communes dont la population agglomérée compte plus de 2 000 habitants et celles qui appartiennent en totalité ou en partie à une agglomération de plus de 2 000 habitants (art. R. 361-3 du code des communes). Cette définition recouvre la notion d'unités urbaines au sens de l'I.N.S.E.E. Il s'agit aussi bien des agglomérations urbaines multicommunales que de villes isolées.

Le chiffre de 2 000 habitants ne concerne que la population agglomérée, c'est-à-dire résidant à l'intérieur du périmètre d'agglomération. Il convient de définir le périmètre d'agglomération conformément aux termes utilisés par la jurisprudence (Conseil d'Etat, arrêt « Toret » du 23 décembre 1887, rec., p. 854), c'est-à-dire par les « périmètres extérieurs des constructions groupées ou des enclos qu'ils joignent immédiatement » (voir circulaire du 3 mars 1986 sur la création et l'agrandissement des cimetières).

Dans les communes urbaines et dans les périmètres d'agglomération, la création ou l'agrandissement des cimetières à moins de 35 mètres des habitations nécessite une autorisation préfectorale (art. L. 361-1, alinéa 2, du code des communes). La servitude frappe donc la partie de l'agglomération située entre 35 et 100 mètres. Cependant, dans la pratique administrative, quand une commune a transféré son cimetière à moins de 35 mètres de l'agglomération, on admet qu'il

(1) La distance de 100 mètres se calcule à partir de la limite du cimetière.

ne serait ni équitable ni d'ailleurs vraiment utile d'appliquer avec rigueur le régime de servitude du côté des habitations déjà existantes. C'est donc seulement du côté des terrains non bâtis que l'on fait porter les servitudes (circulaire n° 78-195 du 10 mai 1978).

Lesdites servitudes s'appliquent également aux terrains voisins des cimetières établis dès l'origine hors des communes et à moins de 35 mètres de l'enceinte de la commune (circulaire n° 78-195 du 10 mai 1978, 2^e partie, § A 2^o b).

Aucune servitude ne frappe les fonds attenants à un cimetière situé en tout ou partie dans l'enceinte de la commune et qui n'a pas été transféré, sauf dans l'hypothèse où le cimetière a été désaffecté pour la partie située à moins de 35 mètres et s'il a été agrandi au moyen de terrains qui, eux, sont situés à la distance légale de l'agglomération (circulaire du 10 mai 1978, 2^e partie, § A 2^o a).

B. - INDEMNISATION

La servitude *non aedificandi* instituée par l'article L. 361-4 du code des communes ne paraît pas devoir permettre aux propriétaires voisins des cimetières transférés d'obtenir une indemnisation (Conseil d'Etat, 1^{er} octobre 1971, consorts Vitrin : rec., p. 574), le juge administratif imposant à ces propriétaires qu'ils apportent la preuve difficile d'un préjudice direct, certain, grave et spécial (Conseil d'Etat, 14 mars 1986, commune de Gap-Romette contre consorts Beraud, req. 1158).

C. - PUBLICITÉ

Néant.

III. - EFFETS DE LA SERVITUDE

A. - PRÉROGATIVES DE LA PUISSANCE PUBLIQUE

1^o Prérogatives exercées directement par la puissance publique

Néant.

2^o Obligations de faire imposées au propriétaire

Obligation pour le propriétaire, sur injonction de l'administration, de procéder à la démolition des bâtiments comportant normalement la présence de l'homme (1) ou au comblement des puits établis sans autorisation à moins de 100 mètres des nouveaux cimetières transférés hors des communes.

Obligation pour le propriétaire, après visite contradictoire d'experts et en vertu d'un arrêté préfectoral pris sur demande de la police locale, de procéder au comblement des puits (art. L. 361-4, alinéa 3, du code des communes).

B. - LIMITATIONS AU DROIT D'OCCUPER LE SOL

1^o Obligations passives

Interdiction sans autorisation de l'autorité administrative, d'élever aucune habitation, ni de creuser aucun puits à moins de 100 mètres des nouveaux cimetières transférés ou créés hors des communes (art. L. 361-4 du code des communes).

2^o Droits résiduels du propriétaire

Possibilité pour le propriétaire d'obtenir l'autorisation de l'autorité administrative d'élever des constructions comportant normalement la présence de l'homme ou de creuser des puits à moins de 100 mètres des « nouveaux cimetières transférés hors des communes ». Dans le cas de construction soumise à permis de construire, ce dernier ne peut être délivré qu'avec l'accord du maire. Cet accord est réputé donné à défaut de réponse dans un délai d'un mois suivant le dépôt de la demande de permis de construire (R. 421-38-19 du code de l'urbanisme).

(1) La servitude *non aedificandi* est interprétée strictement, ainsi ne s'applique-t-elle pas à un hangar pour automobiles (Conseil d'Etat, 11 mai 1938, suc., rec., p. 410).

Obligation pour le propriétaire d'obtenir l'autorisation du maire pour l'augmentation ou la restauration des bâtiments existants comportant normalement la présence de l'homme.

Si les travaux projetés sont exemptés de permis de construire mais soumis au régime de déclaration en application de l'article L. 422-2 du code de l'urbanisme, le service instructeur consulte l'autorité mentionnée à l'article R. 421-38-19 dudit code. L'autorité ainsi consultée fait connaître son opposition ou les prescriptions qu'elle demande dans un délai d'un mois à dater de la réception de la demande d'avis par l'autorité consultée. Faute de réponse dans ce délai, elle est réputée avoir émis un avis favorable (art. R. 422-8 du code de l'urbanisme).

L'autorisation délivrée à un propriétaire de construire sur son terrain à une distance de moins de 100 mètres du cimetière, entraîne l'extinction de la servitude *non aedificandi* au profit des propriétaires successifs de ce terrain (servitude réelle qui suit le fonds en quelques mains qu'il passe).

INSTALLATIONS SPORTIVES

I. - GÉNÉRALITÉS

Servitudes de protection des installations sportives privées dont le financement a été assuré par une ou des personnes morales de droit public.

Loi n° 84-610 du 16 juillet 1984 relative à l'organisation et à la promotion des activités sportives (art. 42) abrogeant la loi du 26 mai 1941.

Décret n° 86-684 du 14 mars 1986 pris pour l'application de la loi n° 84-610 du 16 juillet 1984.

Ministère chargé de la jeunesse et des sports (direction des sports).

II. - PROCÉDURE D'INSTITUTION

A. - PROCÉDURE

Application de la servitude sans formalité particulière, aux équipements sportifs privés dont le financement a été assuré par une ou des personnes morales de droit public pour une partie au moins égale à 20 p. 100 de la dépense subventionnable ou, à défaut de dépense subventionnable, à 20 p. 100 du coût total hors taxes de l'équipement subventionné (art. 42 de la loi n° 84-610 du 16 juillet 1984).

B - INDEMNISATION

La loi du 16 juillet 1984 ne prévoit aucune indemnité.

C. - PUBLICITÉ

Néant.

III. - EFFETS DE LA SERVITUDE

A. - PRÉROGATIVES DE LA PUISSANCE PUBLIQUE.

1° Prerogatives exercées directement par la puissance publique

La loi du 16 juillet 1984 ne prévoit aucune sanction expresse à l'encontre de l'exploitant privé qui supprimerait ou modifierait sans autorisation une installation sportive soumise à ladite servitude.

Néanmoins, il semble possible pour la ou les personnes morales de droit public qui ont subventionné la dite installation, de poursuivre son exploitant afin d'obtenir, soit la remise en état des lieux, soit le remboursement en tout ou partie du montant de la subvention accordée.

2° Obligations de faire imposées au propriétaire

Déclaration à l'administration pour tout propriétaire d'un équipement sportif, à l'exclusion des équipements sportifs à usage exclusivement familial et ceux relevant du ministre chargé de la défense, en vue d'établir un recensement de ces équipements (art. 41 de la loi n° 84-610 du 16 juillet 1984), étant entendu que seules les installations sportives privées qui ont fait l'objet d'un financement de la part d'une ou plusieurs personnes morales de droit public à hauteur de 20 p. 100 de la dépense subventionnable ou de 20 p. 100 du coût total hors taxes de l'équipement, sont soumises à la servitude de protection.

Obligation, pour tout propriétaire d'un équipement sportif soumis à la servitude de protection, d'obtenir une autorisation de la personne publique ayant participé pour la plus grande part à son financement, pour la suppression totale ou partielle de l'équipement ainsi que la modification de son affectation. L'avis du maire de la commune où est implanté l'équipement est joint à la demande d'autorisation. Cette autorisation est subordonnée à la condition que cet équipement soit remplacé par un équipement sportif équivalent (art. 42 de la loi n° 84-610 du 16 juillet 1984).

B. - LIMITATIONS AU DROIT D'UTILISER LE SOL

1° Obligations passives

Interdiction pour tout propriétaire privé d'un équipement sportif soumis à la servitude de protection de supprimer en tout ou partie ledit équipement ou de modifier son affectation à moins d'en obtenir l'autorisation prévue ci-dessus.

2° Droits résiduels du propriétaire

Possibilité pour le propriétaire privé d'un équipement sportif soumis à la servitude de protection, d'effectuer sur celui-ci tous les travaux qu'il désire, à la condition que ces travaux n'aient pas pour effet de supprimer l'équipement en partie ou totalement ou de modifier son affectation, à moins d'en obtenir l'autorisation.

LOI N° 84-610 DU 16 JUILLET 1984

relative à l'organisation et à la promotion des activités physiques et sportives

Art. 42. - La suppression totale ou partielle d'un équipement sportif privé dont le financement a été assuré par une ou des personnes morales de droit public pour une partie au moins égale à un pourcentage fixé par décret en Conseil d'Etat ainsi que la modification de son affectation sont soumises à l'autorisation de la personne morale de droit public ayant participé seule ou ayant participé pour la plus grande part à ce financement. L'avis du maire de la commune où est implanté l'équipement est joint à la demande d'autorisation.

Cette autorisation est subordonnée à la condition que cet équipement soit remplacé par un équipement sportif équivalent.

Art. 51. - L'acte dit loi du 26 mai 1941, la loi n° 63-807 du 6 août 1963, la loi n° 75-988 du 29 octobre 1975 ainsi que toutes dispositions contraires à la présente loi sont abrogés.

DÉCRET N° 86-684 DU 14 MARS 1986

relatif à la déclaration en vue du recensement des équipements sportifs et à l'autorisation de la modification de leur affectation ou de leur suppression totale ou partielle

Le Premier ministre,

Sur le rapport du ministre de l'intérieur et de la décentralisation et du ministre délégué à la jeunesse et aux sports,

Vu la loi n° 84-610 du 16 juillet 1984 relative à l'organisation et à la promotion des activités physiques et sportives et notamment les articles 41 et 42 de cette loi ;

Vu l'avis du conseil de la jeunesse et des sports en date du 24 février 1986 ;

Le Conseil d'Etat (section de l'intérieur) entendu,

Décète :

Art. 1^{er}. - La déclaration prévue à l'article 41 de la loi n° 84-610 du 16 juillet 1984 précitée est requise en cas de création, de modification ou de cession d'un équipement sportif.

Art. 2. - Cette déclaration est adressée au commissaire de la République du département.

Art. 3. - La déclaration devra être faite dans un délai de trois mois suivant la création, la modification ou la cession de l'équipement sportif.

Les équipements existants à la date de publication du présent décret devront être déclarés dans un délai de six mois à compter de cette date.

Art. 4. - Le pourcentage mentionné à l'article 42 de la loi précitée du 16 juillet 1984 est fixé à 20 p. 100 de la dépense subventionnable ou, à défaut de dépense subventionnable, à 20 p. 100 du coût total hors taxe de l'équipement subventionné.

Art. 5. - Le ministre de l'intérieur et de la décentralisation et le ministre délégué à la jeunesse et aux sports sont chargés, chacun en ce qui le concerne, de l'exécution du présent décret, qui sera publié au *Journal officiel* de la République française.

Fait à Paris, le 14 mars 1986.

Par le Premier ministre :

Le ministre de l'intérieur et de la décentralisation,
PIERRE JOXE

LAURENT FABIUS

Le ministre délégué à la jeunesse et aux sports,
ALAIN CALMAT

TÉLÉCOMMUNICATIONS

I. - GÉNÉRALITÉS

Servitudes relatives aux transmissions radioélectriques concernant la protection contre les obstacles des centres d'émission et de réception exploités par l'Etat.

Code des postes et télécommunications, articles L. 54 à L. 56, R. 21 à R. 26 et R. 39.

Premier ministre (comité de coordination des télécommunications, groupement des contrôles radioélectriques, C.N.E.S.).

Ministère des postes, des télécommunications et de l'espace (direction de la production, service du trafic, de l'équipement et de la planification).

Ministère de la défense.

Ministère de l'intérieur.

Ministère chargé des transports (direction générale de l'aviation civile [services des bases aériennes], direction de la météorologie nationale, direction générale de la marine marchande, direction des ports et de la navigation maritimes, services des phares et balises).

II. - PROCÉDURE D'INSTITUTION

A. - PROCÉDURE

Servitudes instituées par un décret particulier à chaque centre, soumis au contreseing du ministre dont les services exploitent le centre et du secrétaire d'Etat chargé de l'environnement. Ce décret auquel est joint le plan des servitudes intervient après consultation des administrations concernées, enquête publique dans les communes intéressées et transmission de l'ensemble de dossier d'enquête au Comité de coordination des télécommunications. L'accord préalable du ministre chargé de l'industrie et du ministre chargé de l'agriculture est requis dans tous les cas. Si l'accord entre les ministres n'intervient pas, il est statué par décret en Conseil d'Etat (art. 25 du code des postes et des télécommunications).

Les servitudes instituées par décret sont modifiées selon la procédure déterminée ci-dessus lorsque la modification projetée entraîne un changement d'assiette de la servitude ou son aggravation. Elles sont réduites ou supprimées par décret sans qu'il y ait lieu de procéder à l'enquête (art. R. 25 du code des postes et des télécommunications).

Le plan des servitudes détermine, autour des centres d'émission et de réception dont les limites sont définies conformément au deuxième alinéa de l'article R. 22 du code des postes et télécommunications ou entre des centres assurant une liaison radioélectrique sur ondes de fréquence supérieure à 30 MHz, différentes zones possibles de servitudes.

*a) Autour des centres émetteurs et récepteurs et autour des stations de radiorepérage et de radionavigation, d'émission et de réception
(Art. R. 21 et R. 22 du code des postes et des télécommunications)*

Zone primaire de dégagement

A une distance maximale de 200 mètres (à partir des limites du centre), les différents centres à l'exclusion des installations radiogoniométriques ou de sécurité aéronautique pour lesquelles la distance maximale peut être portée à 400 mètres.

Zone secondaire de dégagement

La distance maximale à partir des limites du centre peut être de 2 000 mètres.

Secteur de dégagement

D'une couverture de quelques degrés à 360° autour des stations de radiorepérage et de radionavigation et sur une distance maximale de 5 000 mètres entre les limites du centre et le périmètre du secteur.

b) *Entre deux centres assurant une liaison radioélectrique par ondes de fréquence supérieure à 30 MHz*

(Art. R. 23 du code des postes et des télécommunications)

Zone spéciale de dégagement

D'une largeur approximative de 500 mètres compte tenu de la largeur du faisceau hertzien proprement dit estimée dans la plupart des cas à 400 mètres et de deux zones latérales de 50 mètres.

B. - INDEMNISATION

Possible si le rétablissement des liaisons cause aux propriétés et aux ouvrages un dommage direct matériel et actuel (art. L. 56 du code des postes et des télécommunications). La demande d'indemnité doit être faite dans le délai d'un an du jour de la notification des mesures imposées. A défaut d'accord amiable, les contestations relatives à cette indemnité sont de la compétence du tribunal administratif (art. L. 56 du code des postes et des télécommunications) (1).

C. - PUBLICITÉ

Publication des décrets au *Journal officiel* de la République française.

Publication au fichier du ministère des postes, des télécommunications et de l'espace (instruction du 21 juin 1961, n° 40) qui alimente le fichier mis à la disposition des préfets, des directeurs départementaux de l'équipement, des directeurs interdépartementaux de l'industrie.

Notification par les maires aux intéressés des mesures qui leur sont imposées.

III. - EFFETS DE LA SERVITUDE

A. - PRÉROGATIVES DE LA PUISSANCE PUBLIQUE

1° Prerogatives exercées directement par la puissance publique

Droit pour l'administration de procéder à l'expropriation des immeubles par nature pour lesquels aucun accord amiable n'est intervenu quant à leur modification ou à leur suppression, et ce dans toutes les zones et le secteur de dégagement.

2° Obligations de faire imposées au propriétaire

Au cours de l'enquête publique

Les propriétaires sont tenus, dans les communes désignées par arrêté du préfet, de laisser pénétrer les agents de l'administration chargés de la préparation du dossier d'enquête dans les propriétés non closes de murs ou de clôtures équivalentes (art. R. 25 du code des postes et des télécommunications).

Dans les zones et dans le secteur de dégagement

Obligation pour les propriétaires, dans toutes les zones et dans le secteur de dégagement, de procéder si nécessaire à la modification ou à la suppression des bâtiments constituant des immeubles par nature, aux termes des articles 518 et 519 du code civil.

(1) N'ouvre pas droit à indemnité l'institution d'une servitude de protection des télécommunications radioélectriques entraînant l'inconstructibilité d'un terrain (Conseil d'Etat, 17 octobre 1980, époux Pascal : C.J.E.G. 1980, p. 161).

Obligation pour les propriétaires, dans la zone primaire de dégagement, de procéder si nécessaire à la suppression des excavations artificielles, des ouvrages métalliques fixes ou mobiles, des étendues d'eau ou de liquide de toute nature.

B. - LIMITATIONS AU DROIT D'UTILISER LE SOL

1° Obligations passives

Interdiction, dans la zone primaire, de créer des excavations artificielles (pour les stations de sécurité aéronautique), de créer tout ouvrage métallique fixe ou mobile, des étendues d'eau ou de liquide de toute nature ayant pour résultat de perturber le fonctionnement du centre (pour les stations de sécurité aéronautique et les centres radiogoniométriques).

Limitation, dans les zones primaires et secondaires et dans les secteurs de dégagement, de la hauteur des obstacles. En général le décret propre à chaque centre renvoie aux cotes fixées par le plan qui lui est annexé.

Interdiction, dans la zone spéciale de dégagement, de créer des constructions ou des obstacles au-dessus d'une ligne droite située à 10 mètres au-dessous de celle joignant les aériens d'émission ou de réception sans, cependant, que la limitation de hauteur imposée puisse être inférieure à 25 mètres (art. R. 23 du code des postes et des télécommunications).

2° Droits réservés du propriétaire

Droit pour les propriétaires de créer, dans toutes les zones de servitudes et dans les secteurs de dégagement, des obstacles fixes ou mobiles dépassant la cote fixée par le décret des servitudes, à condition d'en avoir obtenu l'autorisation du ministre qui exploite ou contrôle le centre.

Droit pour les propriétaires dont les immeubles soumis à l'obligation de modification des installations préexistantes ont été expropriés à défaut d'accord amiable de faire état d'un droit de préemption, si l'administration procède à la revente de ces immeubles aménagés (art. L. 55 du code des postes et des télécommunications).



SERVITUDES RELATIVES AU CHEMIN DE FER (T1)

I. - GENERALITES

Servitudes relatives aux chemins de fer.

Servitudes de grande voirie :

- alignement,
- occupation temporaire des terrains en cas de réparation,
- distance à observer pour les plantations et l'élagage des arbres plantés,
- mode d'exploitation des mines, carrières, et sablières.

Servitudes spéciales pour les constructions, les excavations et les dépôts de matières inflammables ou non.

Servitudes de débroussaillage.

Loi du 15 juillet 1845 sur la police des chemins de fer - Décret du 22 mars 1942.

Code minier : articles 84 modifié et 107.

Code forestier : articles L 322-3 et L 322-4.

Loi du 29 décembre 1892 (occupation temporaire).

Décret-loi du 30 octobre 1935 modifié en son article 6 par la loi du 27 octobre 1942 relatif à la servitude de visibilité concernant les voies publiques et les croisements à niveau.

Décret n° 59-962 du 31 juillet 1959 modifié concernant l'emploi des explosifs dans les minières et carrières.

Décret du 14 mars 1964 relatif aux voies communales.

Décret n° 69-601 du 10 juin 1969 relatif à la suppression des installations lumineuses de nature à créer un danger pour la circulation des trains.

Décret n° 80-331 du 7 mai 1980 portant règlement général des industries extractives.

Fiche note 11.18 BIG n° 78-04 du 30 mars 1978.

II. - PROCEDURE D'INSTITUTION

A. - PROCEDURE

Application des dispositions de la loi du 15 juillet 1845 sur la police des chemins de fer, qui a institué des servitudes à l'égard des propriétés riveraines de la voie ferrée.

Sont applicables aux chemins de fer :

- les lois et règlements sur la grande voirie qui ont pour objet d'assurer la conservation des fossés, talus, haies et ouvrages, le passage des bestiaux et les dépôts de terre et autres objets quelconques (articles 2 et 3 de la loi du 15 juillet 1845) ;
- les servitudes spéciales qui font peser des charges particulières sur les propriétés riveraines afin d'assurer le bon fonctionnement du service public que constituent les communications ferroviaires (articles 5 et suivants de la loi du 15 juillet 1845) ;
- les lois et règlements sur l'extraction des matériaux nécessaires aux travaux publics (loi du 29 décembre 1892 sur l'occupation temporaire).

Les servitudes de grande voirie s'appliquent dans des conditions un peu particulières :

Alignement

L'obligation d'alignement s'impose aux riverains de la voie ferrée proprement dite et à ceux des autres dépendances du domaine public ferroviaire telles que les gares, les cours de gare et avenues d'accès non classées dans une autre voirie ;

L'obligation d'alignement ne concerne pas les dépendances qui ne font pas partie du domaine public où seule existe une obligation éventuelle de bornage à frais communs.

L'alignement, accordé et porté à la connaissance de l'intéressé par arrêté préfectoral, a pour but essentiel d'assurer le respect des limites des chemins de fer.

L'administration ne peut pas, comme en matière de voirie, procéder à des redressements, ni bénéficier de la servitude de reculement (Conseil d'Etat, arrêt Pourreyron du 3 juin 1910).

Mines et carrières

Si les travaux de recherches ou d'exploitation d'une mine sont de nature à compromettre la conservation des voies de communication, il y sera pourvu par le Préfet du département.

Les cahiers des charges des concessionnaires indiquent que ces derniers doivent obtenir des préfets des autorisations spéciales, lorsque les travaux doivent être exécutés à proximité des voies de communication. La distance étant déterminée dans chaque cas d'espèce.

B. - INDEMNISATION

L'obligation de procéder à la suppression de constructions existantes au moment de la promulgation de la loi de 1845 ou lors de l'établissement de nouvelles voies ferrées (article 10 de la loi du 15 juillet 1845), ouvre aux propriétaires un droit à indemnité fixée comme en matière d'expropriation.

L'obligation de procéder à la suppression de plantations, excavations, couvertures en chaume, amas de matériaux existant au moment de la promulgation de la loi de 1845 ou lors de l'établissement de nouvelles voies ferrées (article 10) ouvre aux propriétaires un droit à indemnité déterminée par la juridiction administrative, selon les règles prévues en matière de dommages de travaux publics.

L'obligation de débroussaillage, conformément aux termes des articles L322.3 et L 322.4 du Code forestier, ouvre aux propriétaires un droit à indemnité. En cas de contestation, l'évaluation en sera faite en dernier ressort par le tribunal d'instance.

Une indemnité est due aux concessionnaires de mines établies antérieurement, du fait du dommage permanent résultant de l'impossibilité d'exploiter des richesses minières dans la zone prohibée.

En dehors des cas énoncés ci-dessus, les servitudes applicables aux riverains du chemin de fer n'ouvrent pas droit à indemnité.

C. - PUBLICITE

En matière d'alignement, délivrance de l'arrêté d'alignement par le préfet du département.

III. - EFFETS DE LA SERVITUDE.

A. - PREROGATIVES DE LA PUISSANCE PUBLIQUE

1 Prérogatives exercées directement par la puissance publique

Possibilité pour la SNCF, quand le chemin de fer traverse une zone boisée, d'exécuter à l'intérieur d'une bande de 20 mètres de largeur calculée du bord extérieur de la voie, et après en avoir avisé les propriétaires, les travaux de débroussaillage des morts-bois (articles L 322-3 et L 322-4 du Code forestier).

2 Obligations de faire imposées au propriétaire

Obligation pour le riverain, avant tous travaux, de demander la délivrance de son alignement.

Obligation pour les propriétaires riverains de procéder à l'élagage des plantations situées sur une longueur de 50 mètres de part et d'autre des passages à niveau ainsi que de celles faisant saillie sur la zone ferroviaire, après intervention pour ces dernières d'un arrêté préfectoral (loi des 16 et 24 août 1970). Sinon, intervention d'office de l'administration.

Obligation pour les riverains d'une voie communale au croisement avec une voie ferrée, de maintenir, et ce, sur une distance de 50 mètres de part et d'autre du centre du passage à niveau, les haies à une hauteur de 1 mètre au-dessus de l'axe des chaussées

et les arbres de haut jet à 3 mètres (Décret du 14 mars 1964 relatif aux voies communales).

Application aux croisements à niveau non munis de barrières d'une voie publique et d'une voie ferrée des dispositions relatives à la servitude de visibilité, figurant au décret-loi du 30 octobre 1935 modifié par la loi du 27 octobre 1942.

Obligation pour les propriétaires, sur ordre de l'administration, de procéder, moyennant indemnité, à la suppression des constructions, plantations, excavations, couvertures en chaume, amas de matériaux combustibles ou non, existant dans les zones de protection édictées par la loi du 15 juillet 1845, et pour l'avenir lors de l'établissement de nouvelles voies ferrées (article 10 de la loi du 15 juillet 1845).

En cas d'infraction aux prescriptions de la loi du 15 juillet 1845, réprimée comme en matière de contravention de grande voirie, les contrevenants sont condamnés par le juge administratif à supprimer dans un délai donné, les constructions, plantations, excavations, couvertures en chaume, dépôts contraires aux prescriptions, sinon la suppression a lieu d'office aux frais du contrevenant (article 11, alinéas 2 et 3 de la loi du 15 juillet 1845).

B. - LIMITATIONS AU DROIT D'UTILISER LE SOL

1 Obligations passives

Obligation pour les riverains voisins d'un passage à niveau de supporter les servitudes résultant d'un plan de dégagement établi en application du décret-loi du 30 octobre 1935 modifié le 27 octobre 1942 concernant les servitudes de visibilité.

Interdiction aux riverains des voies ferrées de procéder à l'édification d'aucune construction autre qu'un mur de clôture, dans une distance de 2 mètres d'un chemin de fer. Cette distance est mesurée soit de l'arête supérieure du déblai, soit de l'arête inférieure du talus de remblai, soit du bord extérieur du fossé du chemin et à défaut d'une ligne tracée à 1,50 mètre à partir des rails extérieurs de la voie de chemin de fer. L'interdiction s'impose aux riverains de la voie ferrée proprement dite et non pas aux dépendances du chemin de fer non pourvues de voies : elle concerne non seulement les maisons d'habitation mais aussi les hangars, magasins, écuries, etc. (article 5 de la loi du 15 juillet 1845).

Interdiction aux riverains des voies ferrées de planter des arbres à moins de 6 mètres et des haies vives à moins de 2 mètres de la limite de la voie ferrée constatée par un arrêté d'alignement. Le calcul de la distance est fait d'après les règles énoncées ci-dessus en matière de construction (application des règles édictées par l'article 5 de la loi du 9 ventôse, An VIII).

Interdiction d'établir aucun dépôt de pierres ou objets non inflammables pouvant être projetés sur la voie à moins de 5 mètres. Les dépôts effectués le long des remblais sont autorisés lorsque la hauteur du dépôt est inférieure à celle du remblai (article 8 de la loi du 15 juillet 1845).

Interdiction d'établir aucun dépôt de matières inflammables et des couvertures en chaume à moins de 20 mètres d'un chemin de fer.

Interdiction aux riverains d'un chemin de fer qui se trouve en remblai de plus de 3 mètres au-dessus du terrain naturel de pratiquer des excavations dans une zone de largeur égale

à la hauteur verticale du remblai, mesurée à partir du pied du talus (article 6 de la loi du 15 juillet 1845).

Interdiction aux riverains de la voie ferrée de déverser leurs eaux résiduelles dans les dépendances de la voie ferrée (article 3 de la loi du 15 juillet 1845).

2 Droits résiduels du propriétaire

Possibilité pour les propriétaires riverains d'obtenir, par arrêté préfectoral, une dérogation à l'interdiction de construire à moins de 2 mètres du chemin de fer lorsque la sûreté publique, la conservation du chemin de fer et la disposition des lieux le permettent (article 9 de la loi du 15 juillet 1845).

Possibilité pour les riverains propriétaires de constructions antérieures à la loi de 1845 ou existantes lors de la construction d'un nouveau chemin de fer de les entretenir dans l'état où elles se trouvaient à cette époque (article 5, loi du 15 juillet 1845).

Possibilité pour les propriétaires riverains d'obtenir, par décision du préfet, une dérogation à l'interdiction de planter des arbres (distance ramenée de 6 mètres à 2 mètres) et des haies vives (distance ramenée de 2 mètres à 0,50 mètre).

Possibilité pour les propriétaires riverains d'exécuter des travaux concernant les mines et carrières, à proximité des voies ferrées, à condition d'en avoir obtenu l'autorisation préfectorale déterminant, dans chaque cas, la distance à observer entre le lieu des travaux et le chemin de fer.

Possibilité pour les propriétaires riverains de procéder à des excavations en bordure de voie ferrée en remblai de plus de 3 mètres dans la zone d'une largeur égale à la hauteur verticale du remblai mesurée à partir du pied du talus, à condition d'en avoir obtenu l'autorisation préfectorale délivrée après consultation de la SNCF.

Possibilité pour les propriétaires riverains de procéder à des dépôts d'objets non inflammables dans la zone de prohibition lorsque la sûreté publique, la conservation du chemin de fer et la disposition des lieux le permettent et à condition d'en avoir obtenu l'autorisation préfectorale.

Les dérogations accordées à ce titre sont toujours révocables (article 9, loi du 15 juillet 1845).



Bois classés et talus classés paysagers protégés au titre de l'article L123-1-5 7° du code de l'urbanisme

La présence de bois classés ou de talus paysagers protégés au titre de l'article L123-1-5 7° du code de l'urbanisme dans les zones assujetties aux servitudes ferroviaires est incompatible avec l'exploitation du chemin de fer : servitude publique relative au chemin de fer.

1. Aspect légal

Ces terrains sont entièrement soumis aux servitudes prescrites dans la fiche T1 (voir extraits ci-après) qui impose notamment des distances à respecter en matière de plantation (arbre à haute tige, haie, taillis...). Il n'y a donc pas lieu de prévoir la nécessité d'autorisation de déboisement pour ce qui est une obligation de prescriptions légales.

2. Aspect technique

Les talus de remblais et de déblais ferroviaires sont une composante technique de l'infrastructure ferroviaire, soumise à des règles de maintenance ayant pour but d'assurer la sécurité des circulations ferroviaires.

La végétation conservée sur ces talus ne peut-être qu'au plus arbustive pour éviter tout désordre du type de ceux survenus lors de la tempête de 1999 et le choix de sa maintenance doit être à l'initiative de l'exploitant ferroviaire.

Par conséquent, afin de ne pas nuire aux installations et aux circulations ferroviaires :

- **les boisements ne doivent pas être pérennisés sur ces derniers car ils pourraient fragiliser la structure de l'ouvrage d'art**
- **plutôt qu'un aplat en surface, RFF préférerait voir afficher l'idée d'un filtre végétal : soit une ligne de boisement, qui devra respecter la servitude T1, le code civil (plantation en limite de propriété) et le code de l'urbanisme.**

NB : Extrait s'appliquant à l'entretien des plantations de la servitude T1 et aux zones ferroviaires en bordure desquelles peuvent s'appliquer les servitudes relatives au chemin de fer.

III. - EFFETS DE LA SERVITUDE

A. - PREROGATIVES DE LA PUISSANCE PUBLIQUE

1 Prerogatives exercées directement par la puissance publique

Possibilité pour la S.N.C.F., quand le chemin de fer traverse une zone boisée, d'exécuter à l'intérieur d'une bande de 20 mètres de largeur calculée du bord extérieur de la voie, et après en avoir avisé les propriétaires, les travaux de débroussaillage de morts-bois (Art L 322-3 et L 322-4 du code forestier)

2 Obligations de faire imposées au propriétaire

Obligation pour le riverain, avant tous travaux, de demander la délivrance de son alignement.

Obligation pour les propriétaires riverains de procéder à l'élagage des plantations situées sur une longueur de 50 mètres de part et d'autre des passages à niveau ainsi que de celles faisant saillie sur la zone ferroviaire, après intervention pour ces dernières d'un arrêté préfectoral (lois des 16 et 24 août 1970). Sinon intervention d'office de l'administration.

B. - LIMITATIONS AU DROIT D'UTILISER LE SOL

1 Obligations passives

Interdiction aux riverains des voies ferrées de planter des arbres à moins de 6 mètres et des haies vives à moins de 2 mètres de la limite de la voie ferrée constatée par un arrêté d'alignement. Le calcul de la distance est fait d'après les règles énoncées ci-dessus en matière de construction (application des règles édictées par l'article 5 de la loi du 9 ventôse, An VIII).

2° Droits résiduels du propriétaire

Possibilité pour les propriétaires riverains d'obtenir, par décision du préfet, une dérogation à l'interdiction de planter des arbres (distance ramenée de 6 mètres à 2 mètres) et les haies vives (distance ramenée de 2 mètres à 0,50 mètre).

NOTICE TECHNIQUE POUR LE REPORT AUX P.L.U. DES SERVITUDES GREVANT LES PROPRIETES RIVERAINES DU CHEMIN DE FER

L'article 3 de la loi du 15 juillet 1845 sur la police des chemins de fer rend applicable aux propriétés riveraines de la voie ferrée, les servitudes prévues par les lois et règlements sur la grande voirie et qui concernent notamment :

- l'alignement,
- l'écoulement des eaux,
- la distance à observer pour les plantations et l'élagage des arbres plantés.

D'autre part, les articles 5 et 6 de ladite loi instituent des servitudes spéciales en ce qui concerne les distances à respecter pour les constructions et les excavations le long de la voie ferrée.

De plus, en application du décret-loi du 30 octobre 1935 modifié par la loi du 27 octobre 1942, des servitudes peuvent grever les propriétés riveraines du Chemin de Fer en vue d'améliorer la visibilité aux abords des passages à niveau.

Les distances fixées par la loi du 15 juillet 1845 sont calculées à partir de la limite légale du Chemin de Fer, laquelle est indépendante de la limite réelle du domaine concédé à la SNCF :

Selon l'article 5 de cette loi, la limite légale du Chemin de Fer est déterminée de la manière suivante :

- Voie en plate-forme sans fossé :
une ligne idéale tracée à 1,50 m du bord du rail extérieur (figure 1)
- Voie en plate-forme avec fossé :
le bord extérieur du fossé (figure 2)
- Voie en remblai :
l'arête inférieure du talus de remblai (figure 3)
ou
le bord extérieur du fossé si cette voie comporte un fossé (figure 4)
- Voie en déblai :
l'arête supérieure du talus de déblai (figure 5)

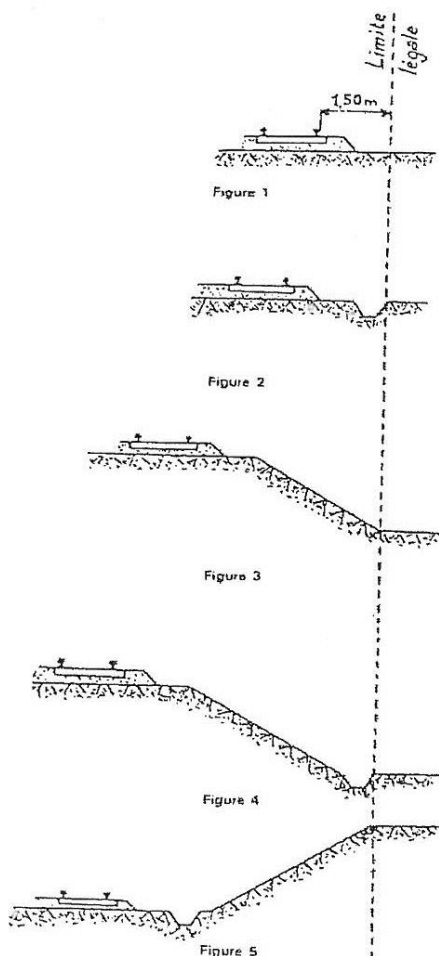

Dans le cas d'une voie posée à flanc de coteau, la limite légale à considérer est constituée par le point extrême des déblais ou remblais effectués pour la construction de la ligne et non la limite du talus naturel (figures 6 et 7)

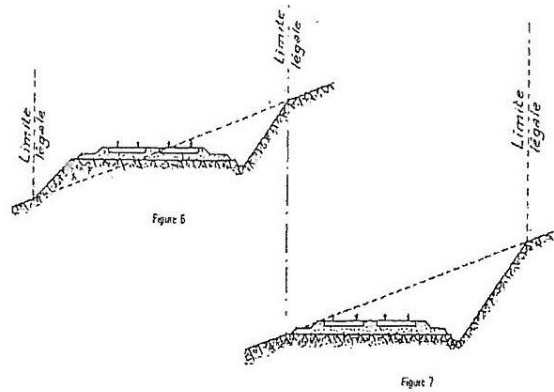

Lorsque le talus est remplacé par un mur de soutènement, la limite légale est, en cas de remblai, le pied et, en cas de déblai, la crête de ce mur (figures 8 et 9)

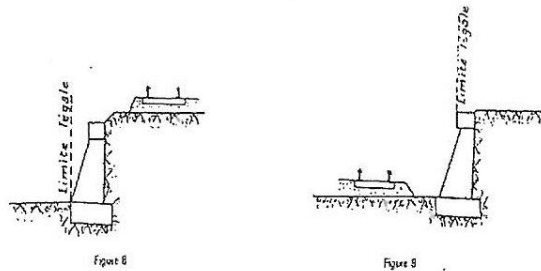

Lorsque le chemin de fer est établi en remblai et que le talus a été rechargé ou modifié par suite d'apport de terre ou d'épuration de ballast, la limite légale pourra être déterminée à partir du pied du talus primitif, à moins toutefois que cet élargissement de plate-forme ne soit destiné à l'établissement prochain de nouvelles voies.

En bordure des lignes à voie unique dont la plate-forme a été acquise pour 2 voies, la limite légale est déterminée en supposant la deuxième voie construite avec ses talus et fossés.

Il est, par ailleurs, fait observer que les servitudes prévues par la loi du 15 juillet 1845 sur la police des Chemins de Fer n'ouvrent pas droit à indemnité.

Enfin, il est rappelé qu'indépendamment des servitudes énumérées ci-dessus - dont les conditions d'application vont être maintenant précisées - les propriétaires riverains du Chemin de Fer doivent se conformer, le cas échéant, aux dispositions de la loi de 1845, concernant les dépôts temporaires et l'exploitation des mines et carrières à proximité des voies ferrées.

1 - Alignement.

L'alignement est la procédure par laquelle l'Administration détermine les limites du domaine public ferroviaire.

Tout propriétaire riverain du Chemin de Fer qui désire élever une construction ou établir une clôture doit demander l'alignement. Cette obligation s'impose non seulement aux riverains de la voie ferrée proprement dite, mais encore à ceux des autres dépendances du domaine public ferroviaire telles que gares, cours de gares, avenues d'accès, etc ...

L'alignement est délivré par arrêté préfectoral. Cet arrêté indique aussi les limites de la zone de servitudes à l'intérieur de laquelle il est interdit, en application de la loi du 15 juillet 1845, d'élever des constructions, d'établir des plantations ou d'effectuer des excavations.

L'alignement ne donne pas aux riverains du Chemin de Fer les droits qu'il confère le long des voies publiques, dits "aisances de voirie". Ainsi, aucun accès ne peut être pris sur la voie ferrée.

2 - Ecoulement des eaux

Les riverains du Chemin de Fer doivent recevoir les eaux naturelles telles que eaux pluviales, de source ou d'infiltration provenant normalement de la voie ferrée ; ils ne doivent rien entreprendre qui serait de nature à gêner leur libre écoulement ou à provoquer leur refoulement dans les emprises ferroviaires.

D'autre part, si les riverains peuvent laisser écouler sur le domaine ferroviaire les eaux naturelles de leurs fonds, dès l'instant qu'ils n'en modifient ni le cours ni le volume, par contre, il leur est interdit de déverser leurs eaux usées dans les dépendances du Chemin de Fer.

3 - Plantations

a) arbres à haute tige - Aucune plantation d'arbres à haute tige ne peut être faite à moins de 6 mètres de la limite légale du Chemin de Fer. Toutefois, cette distance peut être ramenée à 2 mètres par autorisation préfectorale.

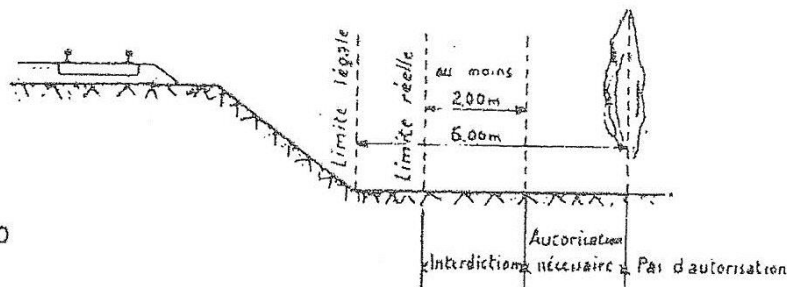

b) haies vives - Elles ne peuvent être plantées à l'extrême limite des propriétés riveraines : une distance de 2 mètres de la limite légale doit être observée, sauf dérogation accordée par le Préfet qui peut réduire cette distance jusqu'à 0,50 mètre.

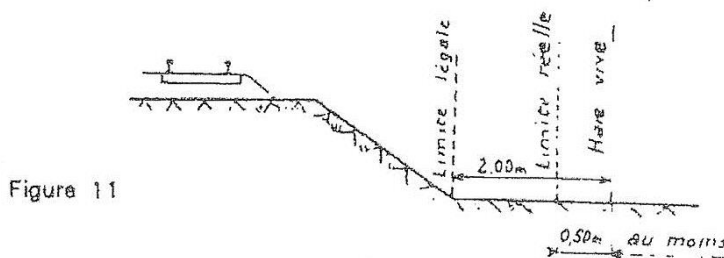

Dans tous les cas, l'application des règles ci-dessus ne doit pas conduire à planter un arbre à moins de 2 mètres de la limite réelle du Chemin de Fer et une haie vive à moins de 0,50 mètre de cette limite.

4 – Constructions

Indépendamment des marges de reculement susceptibles d'être prévues dans les plans locaux d'urbanisme, aucune construction, autre qu'un mur de clôture, ne peut être établie à moins de 2 mètres de la limite légale du Chemin de Fer.

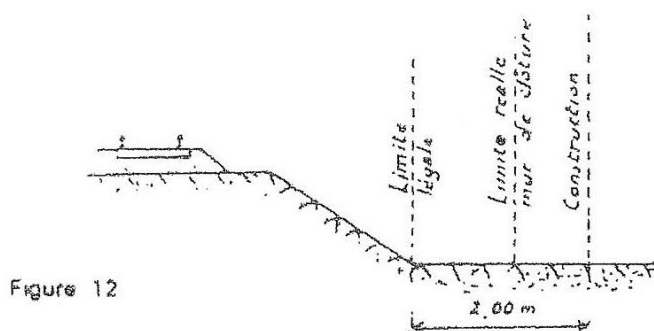

Il en résulte des dispositions précédentes que si les clôtures sont autorisées à la limite réelle du Chemin de Fer, les constructions doivent être établies en retrait de cette limite réelle dans le cas où celle-ci est située à moins de 2 mètres de la limite légale.

Cette servitude de reculement ne s'impose qu'aux propriétés riveraines de la voie ferrée proprement dite, qu'il s'agisse d'une voie principale ou d'une voie de garage ou encore de terrains acquis pour la pose d'une nouvelle voie.

Il est, par ailleurs, rappelé qu'il est interdit aux propriétaires riverains du Chemin de Fer d'édifier, sans l'autorisation de la SNCF, des constructions qui, en raison de leur implantation, entraîneraient, par application des dispositions d'urbanisme, la création de zones de prospect sur le domaine public ferroviaire (Cf IIème partie ci-après).

5 - Excavations

Aucune excavation ne peut être effectuée en bordure de la voie ferrée lorsque celle-ci se trouve en remblai de plus de 3 mètres au-dessus du terrain naturel, dans une zone de largeur égale à la hauteur du remblai mesurée à partir du pied du talus.

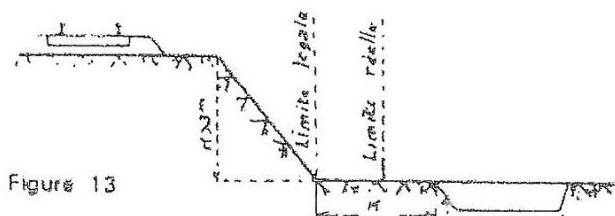

6 - Servitudes de visibilité aux abords des passages à niveau

Les propriétés riveraines ou voisines du croisement à niveau d'une voie publique et d'une voie ferrée sont susceptibles d'être frappées de servitudes de visibilité en application du décret-loi du 30 octobre 1935 modifié par la loi du 27 octobre 1942.

Ces servitudes peuvent comporter, suivant les cas :

- l'obligation de supprimer les murs de clôtures ou de les remplacer par des grilles, de supprimer les plantations gênantes, de ramener et de tenir le terrain et toute superstructure à un niveau déterminé,
- l'interdiction de bâtir, de placer des clôtures, de remblayer, de planter et de faire des installations au-dessus d'un certain niveau,
- la possibilité, pour l'administration, d'opérer la résection des talus, remblai et tous obstacles naturels, de manière à réaliser des conditions de vue satisfaisantes.

Un plan de dégagement soumis à enquête détermine, pour chaque parcelle, la nature des servitudes imposées, lesquelles ouvrent droit à indemnité.

A défaut de plan de dégagement, la Direction Départementale de l'Équipement soumet à la SNCF, pour avis, les demandes de permis de construire intéressant une certaine zone au voisinage des passages à niveau non gardés.

Cette zone est représentée par des hachures sur le croquis ci-dessous (figure 14)

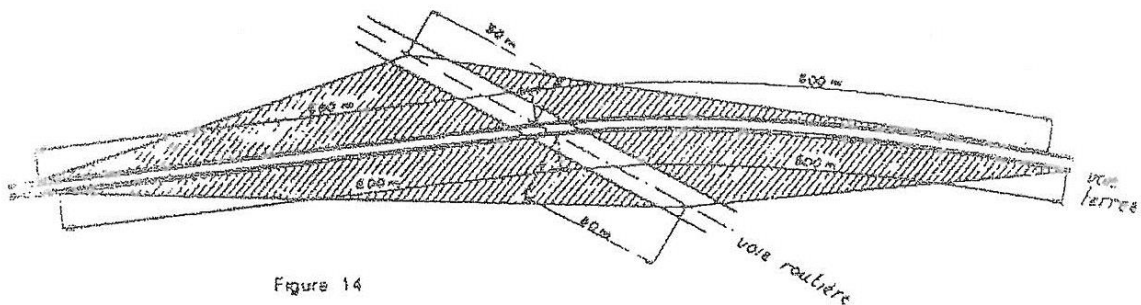

Figure 14

AUTORISATIONS DE DEFRICHEMENT

GENERALITES

- Obligation au titre du Code Forestier (articles L 311-1 à 5 L 312-1 et L 313-1).

EFFETS DE L'OBLIGATION

- Obligation d'obtenir une autorisation de défrichement préalablement à tout changement d'occupation ou d'utilisation du sol.
- Exceptions : Bois des particuliers d'une superficie inférieure à 4 ha, sauf s'ils font partie d'un autre bois qui complète la contenance à 4 ha.

Pour renseignements complémentaires, s'adresser :

Direction Départementale de l'Agriculture et de la Forêt

Grand'Place
62000 ARRAS

SITES ARCHEOLOGIQUES

I- PROTECTION DES SITES ARCHEOLOGIQUES CONNUS

Les sites archéologiquement sensibles connus sont à intégrer au plan d'occupation des sols (P.O.S.) de la commune dans le plan et liste de servitudes au titre des informations et obligations diverses.

Le Service Régional de l'Archéologie demande que la protection de ces sites soit prise en compte lors de l'instruction du P.O.S., Carte Communale (M.A.R.N.U.) et Zone d'Aménagement Concerté (Z.A.C.) **et dans ces sites archéologiques** (secteurs repérés S.A sur le plan) à être **consulté** pour tous dossiers impliquant des travaux en infrastructure, voirie, urbanisme, construction, etc...

Un diagnostic archéologique sera réalisé, dans la plupart des cas, en amont des travaux d'aménagement envisagés sur ces sites. Ce dernier, réalisé par des archéologues habilités par le Service Régional de l'Archéologie, permettra d'évaluer le potentiel archéologique et d'envisager les mesures destinées à supprimer, réduire, ou compenser les conséquences du projet sur l'environnement archéologique.

II- APPLICATION DU DECRET 86-192 et de l'ARTICLE R 111-3-2 DU CODE DE L'URBANISME

1) Consultation du Service Régional de l'Archéologie par le canal du Préfet - (application de l'article 1er du décret n° 86-192 du 5 Février 1986)

a) **Pour les 29 communes à potentiel archéologique ci-dessous énumérées et sur l'ensemble de leur territoire**, le Service Régional de l'Archéologie sera **consulté par le canal du Préfet** notamment par la D.D.E. ou par les communes ou Etablissements Publics de Coopération Intercommunale instruisant eux mêmes leurs actes d'occupation du sol, pour l'ensemble des projets intéressant le sous-sol, **quelle que soit leur superficie.**

- AIRE-SUR-LA-LYS
- ANDRES
- ARDRES
- ARRAS
- BAPAUME
- BARALLE
- BOULOGNE-SUR-MER
- BRUAY-LA-BUISSIÈRE
- DESVRES
- DOURGES
- ETAPLES
- FREVENT
- GRAINCOURT-LES-HAVRINCOURT
- GUINES
- HENIN-BEAUMONT
- HESDIN
- HOULLE
- MONTREUIL-SUR-MER
- MOULLE
- NOYELLES-GODAULT
- OUTREAU
- PORTEL (LE)
- ST-MARTIN-BOULOGNE
- ST-POL-SUR-TERNOISE
- THEROUANNE
- VIEIL-HESDIN
- VITRY-EN-ARTOIS
- WIMEREUX
- WISSANT

b) En sus, cette même formalité sera effectuée dans les communes disposant d'un P.O.S. opposable, Carte Communale (M.A.R.N.U.) et Zone d'Aménagement Concerté (Z.A.C.) qui a fait apparaître sur le plan de servitudes et obligations diverses des sites archéologiques (légende S.A).

2) Information du Service Régional de l'Archéologie

Dans toutes les communes autres que celles visées au § 1 a) et sur l'ensemble de leur territoire, le Service Régional de l'Archéologie sera informé notamment par la Direction Départementale de l'Équipement (D.D.E.) ou par les communes et Établissements Publics de Coopération Intercommunale instruisant eux-mêmes leurs actes d'occupation du sol, de l'ensemble des projets d'aménagement supérieurs à 1000 m² concernant le sous-sol.

Par projet d'aménagement, il faut entendre toute opération d'aménagement de nature à concerner le sous-sol dès lors que les terrassements intéressent une superficie supérieure à 1000 m² : Zone d'Aménagement Concerté (Z.A.C.), lotissements, permis de construire, installations et travaux divers, projet d'infrastructure, ... Cette information se fera sous la forme de l'envoi de plan et de documents spécifiant les caractéristiques du projet.

III- LES DECOUVERTES FORTUITES

"Toute découverte de quelque ordre qu'elle soit (structure, objet, vestige, monnaie...) doit être signalée immédiatement au Service Régional de l'Archéologie, Ferme Saint-Sauveur, Avenue du Bois - 59650 VILLENEUVE D'ASCQ, soit par l'intermédiaire de la mairie ou de la préfecture".

"Les vestiges découverts ne doivent en aucun cas être détruits avant examen par des spécialistes et tout contrevenant sera passible des peines prévues à l'article 322-2 du Code Pénal".

IV- RAPPEL DES TEXTES

- Loi du 27 Septembre 1941 (portant réglementation des fouilles archéologiques validée par l'ordonnance n°58-997 du 23 Octobre 1958, le décret n°64-357 du 23 Avril 1964, la loi n°80-532 du 15 Juillet 1980, la loi n°89-874 du 10 Décembre 1989 et le décret n°94-422 du 27 Mai 1994) en particulier le titre III réglementant les découvertes fortuites et la protection des vestiges archéologiques découverts fortuitement.
- Décret n°86-192 du 5 Février 1986
- Article R 111-3-2 du code de l'Urbanisme

A TITRE D'INFORMATION CI-JOINT : un extrait de la loi du **27 Septembre 1941** portant réglementation des fouilles archéologiques (articles 14 et 15 concernant les découvertes fortuites) et du décret **n°86-192 du 5 Février 1986** relatif à la prise en compte de la protection du patrimoine archéologique dans certaines procédures d'urbanisme.

EXTRAIT DE LA LOI DU 27 SEPTEMBRE 1941

TITRE III - DES DECOUVERTES FORTUITES -

ARTICLE 14.-

Lorsque par suite de travaux ou d'un fait quelconque, des monuments, des ruines, substructions, mosaïques, éléments de canalisation antique, vestiges d'habitation ou de sépultures anciennes, des inscriptions ou généralement des objets pouvant intéresser la préhistoire, l'histoire, l'art, l'archéologie ou la numismatique sont mis à jour, l'inventeur de ces vestiges ou objets et le propriétaire de l'immeuble où ils ont été découverts sont tenus d'en faire la déclaration immédiate au Maire de la commune qui doit la transmettre sans délai au Préfet. Celui-ci avise le Directeur Général de l'Architecture ou son représentant.

Si des objets trouvés ont été mis en garde chez un tiers, celui-ci doit faire la même déclaration.

Le propriétaire de l'immeuble est responsable de la conservation provisoire des monuments, substructions ou vestiges de caractère immobilier découverts sur ses terrains. Le dépositaire des objets assume à leur égard la même responsabilité.

Le Préfet de Région peut faire visiter les lieux où les découvertes ont été effectuées ainsi que les locaux où les objets ont été déposés et prescrire toutes mesures utiles pour leur conservation.

ARTICLE 15.-

Si la continuation des recherches présente au point de vue de la préhistoire, de l'histoire, de l'art ou de l'archéologie un intérêt public, les fouilles ne peuvent être poursuivies que par l'Etat ou après autorisation de l'Etat, dans les conditions prévues aux chapitres Ier et II du présent décret.

A titre provisoire, le Préfet de Région peut ordonner la suspension des recherches pour une durée de six mois à compter du jour de la notification.

Pendant ce temps, les terrains où les découvertes ont été effectuées sont considérés comme classés et tous les effets du classement leur sont applicables.

EXTRAIT DU DECRET n°86-192 DU 5 FEVRIER 1986

Art. 1er.- Lorsqu'une opération, des travaux ou des installations soumis à l'autorisation de lotir, au permis de construire, au permis de démolir ou à l'autorisation des installations et travaux divers prévus par le Code de l'Urbanisme peuvent, en raison de leur localisation et de leur nature, compromettre la conservation ou la mise en valeur de vestiges ou d'un site archéologiques, cette autorisation ou ce permis est délivré après avis du Commissaire de la République, qui consulte le Directeur des Antiquités.

En ce qui concerne le permis de démolir, faute d'avis motivé du Commissaire de la République dans le délai d'un mois à dater de la réception de la demande d'avis, un avis favorable est réputé intervenu dans les conditions précisées ci-dessus.

Service à consulter ou à informer :

Direction Régionale des Affaires Culturelles du Nord / Pas-de-Calais

Service Régional de l'Archéologie
Ferme St-Sauveur - Avenue du Bois - 59650 VILLENEUVE D'ASCQ

par le canal de la Préfecture :

Direction du Cadre de Vie et de la Citoyenneté
Bureau de l'Urbanisme et de la Protection du Patrimoine

INSTALLATIONS SPORTIVES

I. - GÉNÉRALITÉS

Servitudes de protection des installations sportives privées dont le financement a été assuré par une ou des personnes morales de droit public.

Loi n° 84-610 du 16 juillet 1984 relative à l'organisation et à la promotion des activités sportives (art. 42) abrogeant la loi du 26 mai 1941.

Décret n° 86-684 du 14 mars 1986 pris pour l'application de la loi n° 84-610 du 16 juillet 1984.

Ministère chargé de la jeunesse et des sports (direction des sports).

II. - PROCÉDURE D'INSTITUTION

A. - PROCÉDURE

Application de la servitude sans formalité particulière, aux équipements sportifs privés dont le financement a été assuré par une ou des personnes morales de droit public pour une partie au moins égale à 20 p. 100 de la dépense subventionnable ou, à défaut de dépense subventionnable, à 20 p. 100 du coût total hors taxes de l'équipement subventionné (art. 42 de la loi n° 84-610 du 16 juillet 1984).

B - INDEMNISATION

La loi du 16 juillet 1984 ne prévoit aucune indemnité.

C. - PUBLICITÉ

Néant.

III. - EFFETS DE LA SERVITUDE

A. - PRÉROGATIVES DE LA PUISSANCE PUBLIQUE.

1° Prérrogatives exercées directement par la puissance publique

La loi du 16 juillet 1984 ne prévoit aucune sanction expresse à l'encontre de l'exploitant privé qui supprimerait ou modifierait sans autorisation une installation sportive soumise à ladite servitude.

Néanmoins, il semble possible pour la ou les personnes morales de droit public qui ont subventionné la dite installation, de poursuivre son exploitant afin d'obtenir, soit la remise en état des lieux, soit le remboursement en tout ou partie du montant de la subvention accordée.

2° Obligations de faire imposées au propriétaire

Déclaration à l'administration pour tout propriétaire d'un équipement sportif, à l'exclusion des équipements sportifs à usage exclusivement familial et ceux relevant du ministre chargé de la défense, en vue d'établir un recensement de ces équipements (art. 41 de la loi n° 84-610 du 16 juillet 1984), étant entendu que seules les installations sportives privées qui ont fait l'objet d'un financement de la part d'une ou plusieurs personnes morales de droit public à hauteur de 20 p. 100 de la dépense subventionnable ou de 20 p. 100 du coût total hors taxes de l'équipement, sont soumises à la servitude de protection.

Obligation, pour tout propriétaire d'un équipement sportif soumis à la servitude de protection, d'obtenir une autorisation de la personne publique ayant participé pour la plus grande part à son financement, pour la suppression totale ou partielle de l'équipement ainsi que la modification de son affectation. L'avis du maire de la commune où est implanté l'équipement est joint à la demande d'autorisation. Cette autorisation est subordonnée à la condition que cet équipement soit remplacé par un équipement sportif équivalent (art. 42 de la loi n° 84-610 du 16 juillet 1984).

B. - LIMITATIONS AU DROIT D'UTILISER LE SOL

1° Obligations passives

Interdiction pour tout propriétaire privé d'un équipement sportif soumis à la servitude de protection de supprimer en tout ou partie ledit équipement ou de modifier son affectation à moins d'en obtenir l'autorisation prévue ci-dessus.

2° Droits résiduels du propriétaire

Possibilité pour le propriétaire privé d'un équipement sportif soumis à la servitude de protection, d'effectuer sur celui-ci tous les travaux qu'il désire, à la condition que ces travaux n'aient pas pour effet de supprimer l'équipement en partie ou totalement ou de modifier son affectation, à moins d'en obtenir l'autorisation.

LOI N° 84-610 DU 16 JUILLET 1984
relative à l'organisation et à la promotion des activités physiques et sportives

Art. 42. - La suppression totale ou partielle d'un équipement sportif privé dont le financement a été assuré par une ou des personnes morales de droit public pour une partie au moins égale à un pourcentage fixé par décret en Conseil d'Etat ainsi que la modification de son affectation sont soumises à l'autorisation de la personne morale de droit public ayant participé seule ou ayant participé pour la plus grande part à ce financement. L'avis du maire de la commune où est implanté l'équipement est joint à la demande d'autorisation.

Cette autorisation est subordonnée à la condition que cet équipement soit remplacé par un équipement sportif équivalent.

Art. 51. - L'acte dit loi du 26 mai 1941, la loi n° 63-807 du 6 août 1963, la loi n° 75-988 du 29 octobre 1975 ainsi que toutes dispositions contraires à la présente loi sont abrogés.

J -

DÉCRET N° 86-694 DU 14 MARS 1986
relatif à la déclaration en vue du recensement des équipements sportifs et à l'autorisation de la modification de leur affectation ou de leur suppression totale ou partielle

Le Premier ministre,

Sur le rapport du ministre de l'intérieur et de la décentralisation et du ministre délégué à la jeunesse et aux sports,

Vu la loi n° 84-610 du 16 juillet 1984 relative à l'organisation et à la promotion des activités physiques et sportives et notamment les articles 41 et 42 de cette loi ;

Vu l'avis du conseil de la jeunesse et des sports en date du 24 février 1986 ;

Le Conseil d'Etat (section de l'intérieur) entendu,

Décète :

Art. 1^{er}. - La déclaration prévue à l'article 41 de la loi n° 84-610 du 16 juillet 1984 précitée est requise en cas de création, de modification ou de cession d'un équipement sportif.

Art. 2. - Cette déclaration est adressée au commissaire de la République du département.

Art. 3. - La déclaration devra être faite dans un délai de trois mois suivant la création, la modification ou la cession de l'équipement sportif.

Les équipements existants à la date de publication du présent décret devront être déclarés dans un délai de six mois à compter de cette date.

Art. 4. - Le pourcentage mentionné à l'article 42 de la loi précitée du 16 juillet 1984 est fixé à 20 p. 100 de la dépense subventionnable ou, à défaut de dépense subventionnable, à 20 p. 100 du coût total hors taxe de l'équipement subventionné.

Art. 5. - Le ministre de l'intérieur et de la décentralisation et le ministre délégué à la jeunesse et aux sports sont chargés, chacun en ce qui le concerne, de l'exécution du présent décret, qui sera publié au *Journal officiel* de la République française.

Fait à Paris, le 14 mars 1986.

Par le Premier ministre :

LAURENT FABIUS

Le ministre de l'intérieur et de la décentralisation,
PIERRE JOXE

Le ministre délégué à la jeunesse et aux sports,
ALAIN CALMAT

3EME PARTIE : NOTICE SANITAIRE

ASSAINISSEMENT

La Communauté d'Agglomération de Lens Liévin a pris la compétence assainissement sur l'ensemble de son territoire. A travers le contrat de DSP de dépollution de la Communauté d'Agglomération de LENS-LIEVIN, VEOLIA EAU - Compagnie Générale des Eaux assure une partie importante du service d'assainissement des 36 communes de l'Agglomération.

Le service comprend :

- Le traitement des eaux usées sur l'ensemble de la Communauté d'Agglomération, c'est-à-dire l'exploitation, la maintenance, la réparation et l'entretien de l'ensemble des stations d'épuration localisées sur le territoire de la Communauté d'Agglomération (STEP de LOISON-SOUS-LENS, FOUQUIERES-LEZ-LENS, MAZINGARBE et WINGLES). Ces stations traitent les eaux usées de la Communauté d'Agglomération mais également les eaux usées de VERMELLES et NOYELLES-LESVERMELLES ainsi qu'une partie des eaux de MONTIGNY-EN-GOHELLE, ROUVROY et COURRIERES.
- Le traitement des boues produites par l'ensemble des installations de la Communauté d'Agglomération et leur valorisation par compostage et par épandage direct pour partie.
- La gestion des lagunes de VILLERS-AU-BOIS, SERVINS et ACHEVILLE.
- L'exploitation, la maintenance, la réparation et l'entretien de 111 ouvrages de relèvement (avec station de pompage) des eaux usées et pluviales, ainsi que l'ensemble des ouvrages de stockage des eaux sur le territoire de la Communauté d'Agglomération, y compris les ouvrages spéciaux, soit 759 km de réseau.
- L'exploitation, l'entretien et la réparation de l'ensemble du réseau de collecte des eaux usées et pluviales dans 21 communes : Ablain-Saint-Nazaire, Acheville, Bénifontaine, Billy- Montigny, Bouvigny-Boyeffles, Bully-les-Mines, Carency, Éleu-dit-Leauwette, Fouquières-lez- Lens, Givenchy-en-Gohelle, Gouy-Servins, Grenay, Liévin, Mazingarbe, Pont-à-Vendin, Sains-en-Gohelle, Souchez, Vendin-le-Vieil, Villers-au-Bois, Vimy, Wingles. Ces mêmes services sur les 15 autres communes sont assurés dans le cadre de contrats de DSP.

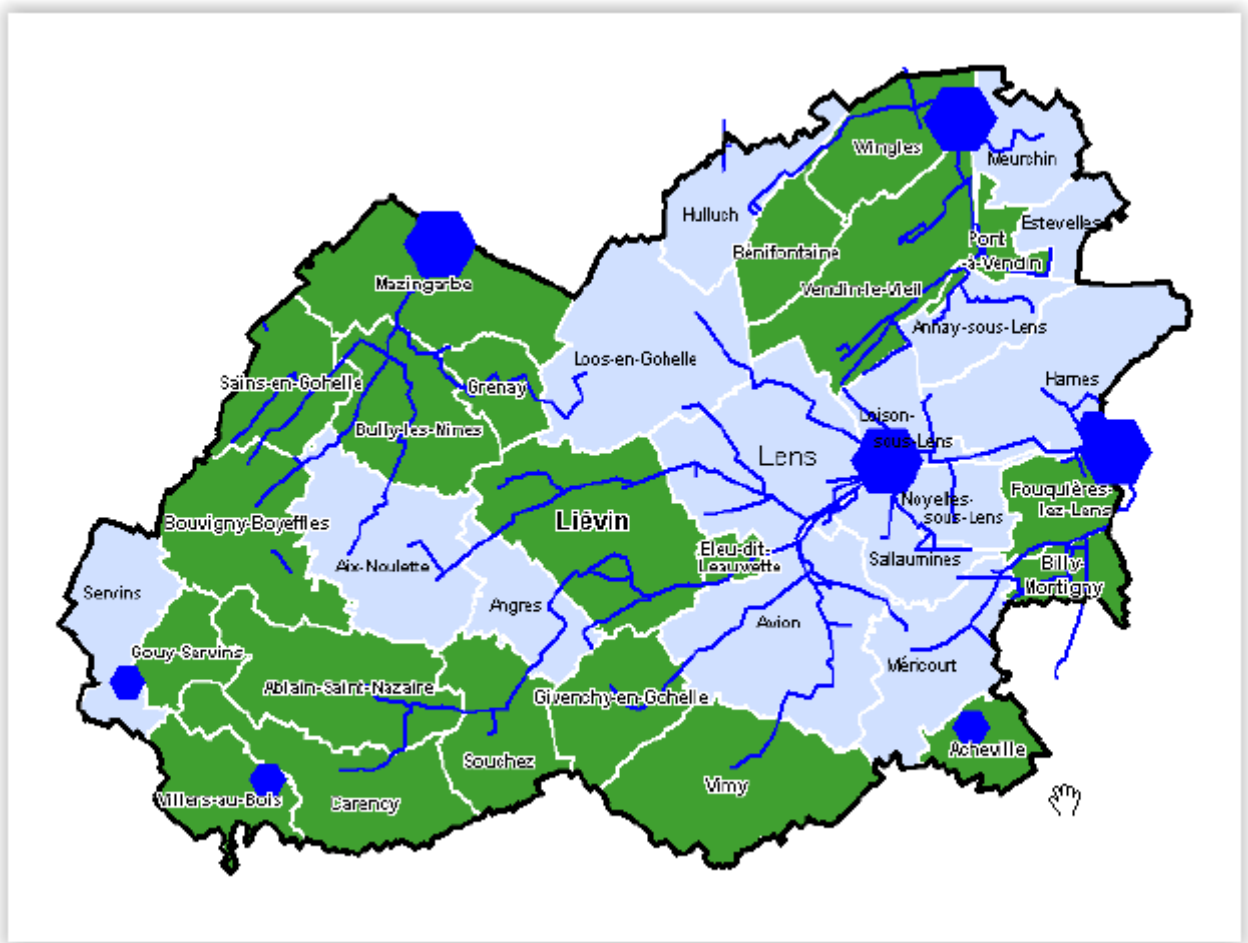

La communauté d'agglomération de LENS-LIEVIN assume les prérogatives d'autorité organisatrice, et s'assure que le service est rendu au niveau requis pour les usagers. Elle a confié à Veolia Eau - Compagnie Générale des Eaux les missions suivantes au titre de son service d'assainissement : Gestion Clientèle, Dépollution, Collecte eaux usées et pluviales, Refoulement, Relèvement, Gestion de l'assainissement non collectif.

La topographie de l'agglomération a conduit à distinguer plusieurs unités techniques correspondant pour l'essentiel au réseau hydrographique. Le territoire de la CALL est scindé en 5 unités techniques. Bully les Mines est rattachée à l'unité technique UT1. Elle correspond au bassin versant du Surgeon. Les eaux usées sont traitées par l'usine de dépollution située à Mazingarbe (capacité équivalant à 42 000 habitants, sur la base de 60g de DBO5 par habitant).

Quelques chiffres sur la station d'épuration :

- ☞ 42 000 équivalent-habitants est la capacité de traitement de la station d'épuration de Mazingarbe.
- ☞ 4 800 m³ est le débit journalier de la station par temps sec soit 1 752 000 m³ par an
- ☞ 14 400 m³ est le débit journalier calculé par temps de pluie, l'équivalent de plus de 720 camions citernes de 20 000 litres !
- ☞ 3 600 tonnes de boues déshydratées (à 35% de siccité) sont produites chaque année et valorisées en agriculture.
- ☞ 13 100 m³ d'eau et de boues mélangées sont contenus en permanence dans l'ensemble des bassins (bassin d'aération et clarificateur), soit l'équivalent d'une capacité de 7 piscines olympiques.

Performance de la station d'épuration de Mazingarbe (année 2009).

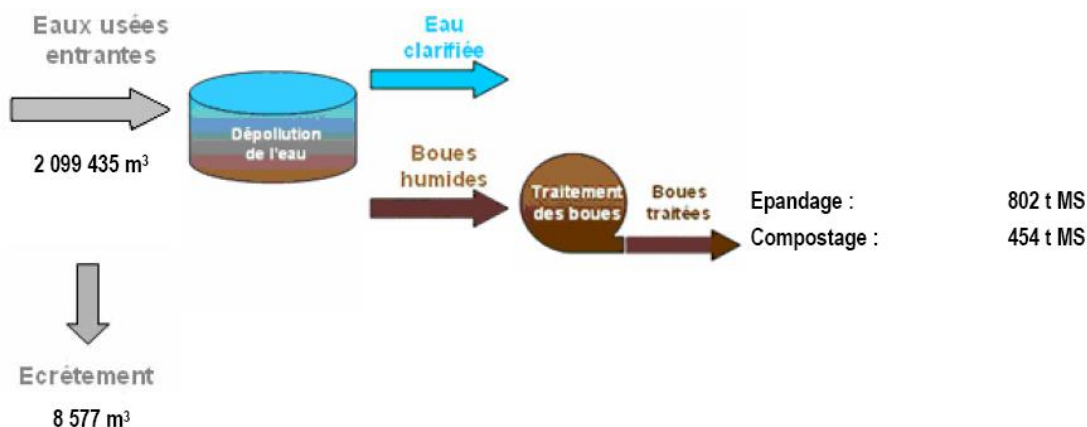

Capacité nominale	:	31.500 EH (réf. 60 g DBO ₅ /hab)
Constructeur	:	OTV - mise en service en juillet 2000
Traitement	:	Pollution carbonée, azotée et phosphorée
Rejet au milieu naturel	:	Le Surgeon
Niveau de rejet	:	Suivant autorisation préfectorale
Autorisation de rejet	:	OUI du 8 déc. 1998
Autosurveillance	:	OUI janvier 2001



Les volumes traités s'élèvent pour l'année à 2 115 065 m³

Evolution sur cinq années :

Exercices	2005	2006	2007	2008	2009
Volumes annuels traités en m ³	1 889 903	1 974 028	2 252 803	2 130 531	2 115 065
Pluviométrie en mm	843	840	824	829	730
<i>Vol. de boues déshydratées</i> en T de MS	1285	1167	1 364	1 225	1256
Sous produits éliminés en T	294	272	298	198	135
Graisses éliminées en m ³	105	89	135	52	100
Matières de vidange reçues en m ³	0	0	0	0	0
Consommations électriques en kW	2 304 401	2 357 661	1 677 693	1 596 927	1 657 275

Résultats :

Le tableau suivant détaille par paramètre la charge moyenne journalière entrante. Cette charge est comparée à la capacité épuratoire garantie par le constructeur ou évaluée par un diagnostic technique et désignée par le terme "domaine de traitement garanti" (DTG). Si lors d'un bilan journalier, l'ensemble des flux de pollution entrants sur le paramètre considéré est supérieur à la capacité de l'usine, le bilan est classé "hors DTG".

Nombre de bilans et analyses réalisés sur l'usine par :

- Laboratoire de l'usine : 210
- Laboratoire régional CGE : 106
- SATESE : 0
- Agence de l'Eau : 1
- Service de la Police de l'Eau : 1.

Qualité du rejet :

Paramètres	Normes de rejet	Moyenne annuelle en mg/l	Nombre de dépassements en DTG	Rendement moyen en %
MES	35 mg/l ou > 90%	5,1	0 / 210	99,6
DBO5	25 mg/l ou > 80%	5,4	0 / 106	97,9
DCO	125 mg/l ou > 75%	33,4	0 / 210	95,4
NGL	15 mg/l ou > 70%	6.3	0 / 26	91,4
Pt	2 mg/l ou > 80%	0.7	0 / 26	91,2

Les boues :

La siccité moyenne des boues est de 36.1 %. Les boues sont évacuées comme suit :

- ☞ Valorisation en agriculture 63.86%
- ☞ Compostage 36.14%
- ☞ Décharges (CET) 0%

Les analyses effectuées sur les boues ont toutes été conformes aux normes fixées dans l'arrêté du 8 janvier 1998 relatif à la valorisation agricole des boues issues de stations d'épuration urbaines.

Les boues sont, pendant les périodes propices à l'épandage, évacuées directement en agriculture. Cette filière fait l'objet d'une régularisation administrative, un plan d'épandage a été finalisé en 2007.

Le reste du temps, les boues sont envoyées sur la plateforme de compostage "Artois Compost" de Graincourt-les-Havrincourt pour y être transformées en compost normalisés.

Les sous-produits :

Volume traité par l'unité de traitement des graisses :

Provenance	Volume annuel
Usine de Mazingarbe	100 m³/an
Usines de Loison, Fouquières, Wingles	424 m³/an
Extérieur	40 m³/an
TOTAL	564 m³/an

Tonnage traité par l'unité de traitement des produits de curage : 226 tonnes de sables produits / an. Les refus de dégrillage et les sables sont évacués en décharge contrôlée à Leforest (CET).

Réseau de collecte / inventaire des biens.

Point sensibles du réseau de collecte :

(Liste des rues où il a été constaté des contrepentes, des anomalies de conception ou de structure et d'autres défauts susceptibles d'engendrer des problèmes hydrauliques ou des obstructions. Ces points sensibles font l'objet d'une surveillance spécifique (observation visuelle régulière par les équipes des camions hydrocureurs) suivi si nécessaire d'un curage.)

Rues : Alsace - Rhône - Bouvreuil - Danube et Rhin - des Chênes - des Rosés - Desfossé - François - Goujon - Impasse des Tulipes - Jaurès - Lilas - Malherbe - Monchy - Place de la Gare - Racine - Rostand - Strasbourg - St Pol.

Insuffisance du service :

Rues : 4 vents - Place V. Hugo – Beugnet.

Les événements orageux de 2009, notamment celui du 21 juillet, n'ont fait que confirmer les débordements des réseaux, et plus particulièrement le réseau de la rue Casimir Beugnet.

Evolution de la charge entrante :

	2005	2006	2007	2008	2009
Volume entrant (m ³ /j)	5 087	5 245	5 924	5 929	5796
Capacité hydraulique (m ³ /j)	14 400	14 400	14 400	14 400	14 400
Charge DBO5 entrante (kg/j)	1 327	1 421	1 597	1 481	1508
Capacité épuratoire en DBO5 (kg/j)	2 523	2 523	2 523	2 523	1890*

*révision du DTG de l'usine par le service Police de l'Eau

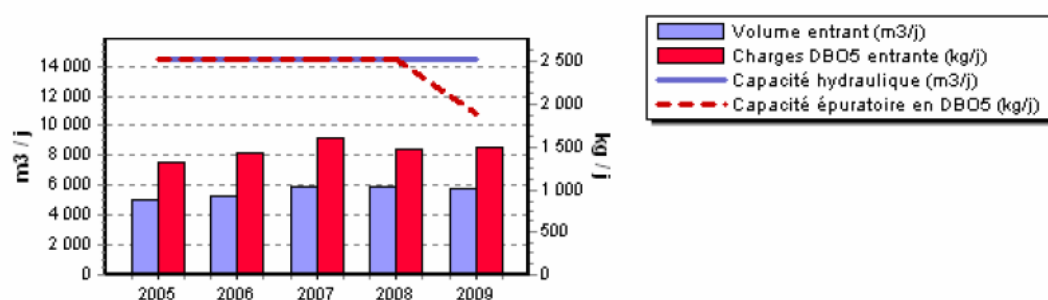

Les volumes d'eaux traitées sont très inférieurs à la charge maximale admissible par la station d'épuration (maximum 14 000m³/j). Les réseaux d'assainissement arrivant à la station d'épuration sont des réseaux unitaires, ce qui entraîne une surcharge importante de la station et une surverse des eaux du bassin d'orage vers le milieu naturel.

Les eaux pluviales des futurs projets devront être infiltrées impérativement afin de ne pas accroître la surcharge de la STEP.



La station d'épuration de Mazingarbe

E d i t o r i a l

Filière eau

- 1 Arrivée des eaux brutes
- 2 Dégrillage
- 3 Stockage des eaux de pluie
- 4 Tamisage
- 5 Dégraisage-Dessablage
- 6 Traitement biologique
- 7 Clarification
- 8 Rejet en milieu naturel

Filière boues

- 9 Epaissement
- 10 Déshydratation
- 11 Désodorisation
- 12 Valorisation agricole

Filière sous-produits

- 13 Traitement des graisses
- 14 Traitement des sables
- 15 Traitement des matières de vidange



La sûreté du traitement sous contrôle

En sa qualité de gestionnaire délégué par la Communauté de Communes de Lens-Liévin, les techniciens de Veolia Eau effectuent des prélèvements, à toutes les étapes du traitement, ils analysent les échantillons pour vérifier l'efficacité de l'épuration au laboratoire de la station et au laboratoire régional agréé de Veolia Eau qui est équipé des derniers appareils de mesure correspondant aux normes en vigueur.



Quelques chiffres

- 42 000 équivalent-habitants est la capacité de traitement de la station d'épuration de Mazingarbe.
- 4 800 m³ est le débit journalier de la station par temps sec soit 1752 000 m³ par an !
- 14 400 m³ est le débit journalier calculé par temps de pluie, l'équivalent de plus de 720 camions citernes de 20 000 litres !
- 3 600 tonnes de boues déshydratées (à 35% de siccité) sont produites chaque année et valorisées en agriculture.
- 13 100 m³ d'eau et de boues mélangées sont contenus en permanence dans l'ensemble des bassins (bassin d'aération et clarificateur), soit l'équivalent d'une capacité de 7 piscines olympiques.

Michel Vancaille
Président de la Communauté de Lens-Liévin



La station et son réseau de collecte sont certifiés ISO 14001
(système de management environnemental)

1 Arrivée des eaux brutes
La station reçoit les eaux usées des communes d'Alc-Noulette, Bouvigny-Boyeselles, Bully-les-Mines, Grenay, Loos-en-Gohelle, Mazingarbe et Sains-en-Gohelle. Ces eaux sont acheminées par 2 conduites gravitaires (diamètre 800) pour suivre ensuite la chaîne de traitement.

2 Dégrillage
L'effluent traverse des grilles qui retiennent les déchets flottants les plus gros.

3 Stockage des eaux de pluie
Lors de fortes pluies, les eaux sont stockées dans un bassin de 5 000 m³. Elles sont ensuite envoyées vers la filière de traitement en quantité maîtrisée.

4 Tamisage
L'effluent traverse un tamis fin qui retient les déchets les plus petits.

5 Dégraisage-Dessablage
Les graisses présentes dans les eaux usées sont séparées par aéroflotation. Elles sont ensuite collectées et orientées vers un traitement spécifique (13). Le sable qui s'accumule par décantation au fond du dessableur ou il est pompé pour être envoyé en centre d'enfouissement technique (14).

A Bâtiment d'exploitation

- Supervision du fonctionnement de la station
- Locaux du personnel d'exploitation
- Laboratoire de contrôle
- Atelier de maintenance

6 Traitement biologique

Des micro-organismes (bactéries) naturellement présents dans l'eau dégradent la pollution carbonée, azotée et phosphorée dans un bassin d'aération de 10 000 m³. L'air nécessaire à la "respiration" des bactéries est introduit dans la biomasse par 6 ports-brosses en rotation, installés à la surface de l'eau. En assimilant la pollution, les bactéries vont s'agglomérer et constituer ainsi des boues dites biologiques.

7 Clarification

Dans le clarificateur (6 m de diamètre), l'eau épurée est séparée des boues biologiques par décantation. Les boues s'accumulent dans le fond du clarificateur. Une partie des boues est envoyée au bassin d'aération (6), l'autre est soustraite (boues en excès) et traitée par déshydratation (10). L'eau épurée est évacuée par surverse vers le canal de comptage, avant rejet dans le milieu naturel (8).

8 Rejet en milieu naturel

L'eau ainsi épurée est rejetée dans le milieu naturel, le Surgeon.

Filière sous-produits

13 Traitement des graisses

Les graisses issues du dégraisage/dessablage (5) sont pompées et introduites dans un bassin de 500 m³ pour être dégradées par voie biologique. Une biomasse adaptée dégrade le substrat particulier que constituent les graisses.

14 Traitement des sables

Les sables de curage provenant des réseaux d'assainissement sont lavés et utilisés comme matériau de remblai. Les déchets volumineux quant à eux, sont éliminés en centre d'enfouissement technique.

15 Traitement des matières de vidange

Les matières de vidange issues des fosses toutes eaux sont tamisées et envoyées vers la filière eau.

Filière boues

9 Epaissement

Les boues issues du traitement biologique sont épaissies par centrifugation. Elles sont ensuite stockées, conditionnées au chlorure ferrique et à la chaux avant d'être déshydratées.

10 Déshydratation

Les boues sont déshydratées par passage dans un filtre presse à plateau.

11 Décolorisation (traitement de l'air)

Pour éliminer les nuisances olfactives, l'air du local de traitement des boues est aspiré et traité par bio-décolorisation avant rejet dans l'atmosphère.

12 Valorisation agricole

En raison de leur teneur en matières fertilisantes assimilables par les plantes, les boues constituent un engrais pour l'agriculture. Elles sont transportées et éparpillées sur des parcelles à des doses prédéfinies. Un suivi rigoureux de la qualité des boues et des sols est assuré.

L'an deux mil neuf, le vingt-sept mars à dix-huit heures trente, le Conseil Municipal de la Ville de BULLY LES MINES s'est réuni au lieu ordinaire de ses séances, sous la Présidence de M. François LEMAIRE, Maire, en suite de convocations en date du 20.03.09 dont un exemplaire a été affiché à la porte de la mairie.

Étaient présents : Tous les membres en exercice : 33

Excusés avec procuration :

Mme Jocelyne MONCHAUX, Adjointe au Maire
M. Grégory GALVAIRE, Conseiller Délégué
Mmes Gabrielle CAUFRIEZ, Muguette HAPPIETTE, Conseillères Municipales.

Absent : Néant

Madame Martine CZEKALOWSKI est nommée Secrétaire de séance.

ZONAGE D'ASSAINISSEMENT DE LA COMMUNAUPOLE LENS-LIEVIN "DECISION EXECUTOIRE"

Vu le Code de l'Environnement,

Vu le Code Général des Collectivités Territoriales, article L 2224-10,

Vu le Code Général des Collectivités Territoriales, article R 2224-8,

Vu la délibération du Conseil Municipal du 22 NOVEMBRE 2007 proposant le zonage d'assainissement,

Vu l'arrêté communautaire en date du 10 JANVIER 2008, relatif à l'enquête publique pour le zonage de l'assainissement,

Vu les conclusions du commissaire-enquêteur,

Considérant que le plan de zonage de l'assainissement tel qu'il est présenté au Conseil Municipal est prêt à être approuvé,

Après en avoir délibéré, le Conseil Municipal,

- décide d'approuver le plan de zonage de l'assainissement tel qu'il est annexé à la présente et synthétisé dans le tableau ci-après,

Secteurs relevant de	
L'assainissement collectif	L'assainissement non collectif
L'agglomération actuellement desservie par les réseaux publics existants. Les zones d'urbanisation future. RUE DE CONDE RUE MARIVAUX RUE M. SAGNOL	Chemin de BETHUNE 

- décide d'approuver les principes de gestion des eaux usées et des eaux pluviales établis dans le cadre du zonage « assainissement »,
- dit que le plan de zonage de l'assainissement approuvé est tenu à disposition du public, aux jours et heures habituels d'ouverture des bureaux, à la mairie et au siège de la Communauté d'agglomération.

Ainsi fait en séance les jour, mois et an susdits.

POUR EXTRAIT CONFORME,
Le Maire,
M. François LEMAIRE



ELIMINATION DES DECHETS

La collecte

Depuis le 1er janvier 2005 un nouveau type de collecte est mis en place sur l'ensemble de la Communauté d'Agglomération de Lens-Liévin, dont la commune de BULLY-LES-MINES (voir la liste complète des communes en annexe). Il s'agit d'une collecte conteneurisée et robotisée.

La conteneurisation

Dans toutes les zones où cela est possible, les ménages sont dotés d'un conteneur pour leurs ordures ménagères et d'un conteneur pour les recyclables (emballages + papier) autres que le verre. Le verre est collecté en caissette.

La robotisation

Les conteneurs sont collectés par des camions robotisés. Ces camions sont équipés d'un bras articulé qui collecte automatiquement les conteneurs.

Les zones non-conteneurisables

Dans certains secteurs comme les centres villes où la circulation et le stationnement sont denses, il n'a pas toujours été possible de conteneuriser, c'est pourquoi les ménages ont été dotés de sacs.

Types de collecte

- Collecte en porte à porte

Type de collecte	Fréquence de collecte		Tonnages 2010
	Secteurs « bacs »	Secteurs « sacs »	
Ordures Ménagères	1 fois / semaine	2 fois / semaine	71 847 tonnes
Recyclables*	1 fois / semaine	1 fois / semaine	13 906 tonnes
Verre**	1 fois / semaine		8 490 tonnes
Déchets Végétaux***	1 fois / semaine		19 154 tonnes

* Recyclables = emballages ménagers en cartons et plastiques (flaconnages), papier, journaux, magazines.

** Le verre est collecté en caissettes (de couleur verte).

*** La collecte des déchets végétaux en porte-à-porte s'effectue 8 mois par an (du 1er avril au 30 novembre), sans contenants particuliers.

Les encombrants sont collectés en porte-à-porte à raison d'une fois par trimestre, sans contenant particulier (tonnage 2010 : 5 217 tonnes).

➤ Collecte en apport volontaire

En plus du développement important de la collecte en porte-à-porte, les habitants de la Communauté d'Agglomération disposent de bornes d'apport volontaire pour les déchets recyclables, réparties sur l'ensemble du territoire (111 bornes vertes, 45 bornes bleues, 1 borne jaune - chiffre fin 2010 -). En 2010, 1 636 tonnes de déchets recyclables ont été collectées par ce biais.

Un réseau de déchèteries est également en place sur le territoire de la Communauté d'Agglomération. Il compte actuellement :

- ☞ 2 déchèteries fixes : à Sallaumines et Grenay ;
- ☞ 1 déchèterie itinérante pour les communes rurales du Sud de l'agglomération (Ablain-St-Nazaire, Aix-Noulette, Bouvigny-Boyeffles, Carency, Givenchy-en-Gohelle, Gouy-Servins, Servins, Souchez, Villers-au-Bois, Vimy), présente 2 fois par mois dans chaque commune ;
- ☞ 1 déchèterie itinérante pour les communes du Nord-Est de l'agglomération (Annay, Estevelles, Harnes, Hulluch, Meurchin, Pont-à-Vendin, Vendin-le-Vieil, Wingles), présente 2 fois par mois dans chaque commune. Cette déchèterie a un caractère provisoire, en attendant la création d'une nouvelle déchèterie fixe

L'ensemble des déchèteries est accessible à tous les résidents (particuliers uniquement) de la Communauté d'Agglomération de Lens-Liévin. En 2010, 28 134 tonnes de déchets ont été collectées en déchèteries.

Origine de l'eau :

La totalité de l'eau potable distribuée dans l'agglomération provient jusqu'à présent de la nappe de la craie. Celle-ci s'écoule du sud, où elle est de bonne qualité mais peu abondante, vers le nord, où sa qualité se dégrade à proximité des zones bâties. Cette situation est due à une pollution d'origine industrielle et urbaine ; elle se traduisait notamment par des teneurs en nitrates supérieures aux normes de distribution (59 mg/L en moyenne 2002).

Le service délégué concerne l'alimentation en eau potable des 74 223 habitants des communes de AIX-NOULETTE, ANGRES, BOUVIGNY-BOYEFFLES, BULLY-LES-MINES, GIVENCHY-ENGOHELLE, GRENAY, LIEVIN, MAZINGARBE, SOUCHEZ.

Le patrimoine du service est constitué de 647 kilomètres de canalisations et de branchements.

Les volumes :

Les différents volumes produit, consommé, vendu,... de l'exercice sont présentés dans cette rubrique. Leur définition précise figure au glossaire du Chapitre V. Le rendement de réseau est présenté au paragraphe « III.2.2 Utilisation de l'eau et rendement ».

Consommation et vente d'eau

	2005	2006	2007	2008	2009	N/N-1
Volume comptabilisé (m3)	2 955 111	2 873 661	2 762 975	2 895 617	2 829 285	-2,3%
Volume de service du réseau (m3)	78 550	131 586	52 616	49 584	51 636	4,1%
Volume consommé autorisé (m3)	3 033 661	3 005 247	2 815 591	2 945 201	2 880 921	-2,2%
Nombre de semaines de consommation	52,65	51,51	51,38	52,12		
Nombre de jours de consommation entre 2 relevés annuels					361	
Volume comptabilisé 365 jours (m3)	2 926 649	2 908 969	2 804 000	2 896 889	2 860 634	-1,3%
Volume consommé autorisé 365 jours (m3)	3 005 199	3 040 555	2 856 616	2 946 473	2 912 270	-1,2%

Le volume vendu est celui constaté sur les factures émises dans l'exercice. Il est égal au volume consommé autorisé augmenté du volume vendu à d'autres services d'eau potable, après déduction du volume de service du réseau, des dotations gratuites et des éventuels forfaits de consommation.

Selon la typologie du décret du 2 mai 2007, le volume vendu se décompose ainsi :

	2005	2006	2007	2008	2009	N/N-1
Volume vendu selon le décret (m3)	3 392 864	3 235 888	3 153 983	3 282 272	3 189 810	-2,8%
Sous-total volume vendu aux abonnés du service	2 955 111	2 873 661	2 762 975	2 895 617	2 829 285	-2,3%
domestique ou assimilé	2 955 111	2 873 661	2 762 975	2 649 141	2 625 802	-0,9%
autres que domestique				246 476	203 483	-17,4%
Volume vendu à d'autres services d'eau potable	437 753	362 227	391 008	386 655	360 525	-6,8%

Synthèse pour Bully les Mines

BULLY LES MINES	2005	2006	2007	2008	2009	N/N-1
Nombre d'habitants desservis total (estimation)	12 045	12 045	12 157	12 157	12 092	-0,5%
Nombre d'abonnés (clients)	4 875	4 919	4 997	5 078	5 151	1,4%
Volume vendu (m3)	444 952	453 458	447 911	467 823	448 847	-4,1%

Réseaux et branchements

Qualité de l'eau :

La conformité de l'eau distribuée est mesurée au robinet du consommateur. Les indicateurs de conformité des prélèvements réalisés au titre du contrôle sanitaire, par rapport aux limites de qualité concernent les paramètres microbiologiques et physico-chimiques. Ils sont transmis à la Collectivité par la DDASS.

VEOLIA EAU assure en complément du contrôle sanitaire une surveillance permanente de la qualité de l'eau. Le tableau ci-dessous dénombre les analyses effectuées selon le type de paramètres (microbiologique ou physico-chimique) et le contexte de l'analyse. Ces chiffres intègrent les prélèvements réalisés à la ressource, sur l'eau produite et sur l'eau distribuée.

Critères de recherche	
Département	PAS DE CALAIS ▼
Commune	BULLY LES MINES ▼
Réseau(x)	GRENAY ▼
Commune(s) et/ou quartier(s) du réseau	- BULLY LES MINES - LES BREBIS - GRENAY - sauf cité du 11 - MAZINGARBE - CENTRE VILLE
Bulletin précédent Rechercher	

Informations générales	
Date du prélèvement	04/02/2015 10h32
Commune de prélèvement	BULLY LES MINES
Installation	GRENAY
Service public de distribution	COMMUNAUPOLE LENS LIEVIN
Responsable de distribution	VEOLIA EAU CENTRE ARTOIS
Maître d'ouvrage	COMMUNAUPOLE LENS-LIEVIN

Conformité	
Conclusions sanitaires	Eau d'alimentation conforme aux exigences de qualité en vigueur pour l'ensemble des paramètres mesurés.
Conformité bactériologique	oui
Conformité physico-chimique	oui
Respect des références de qualité	oui

Paramètres analytiques			
Paramètre	Valeur	Limite de qualité	Référence de qualité
Ammonium (en NH4)	<0,05 mg/L		≤ 0,1 mg/L
Aspect (qualitatif)	0		
Bact. aér. revivifiables à 22°-68h	<1 n/mL		
Bact. aér. revivifiables à 36°-44h	<1 n/mL		
Bact. et spores sulfito-rédu./100ml	<1 n/100mL		≤ 0 n/100mL
Bactéries coliformes /100ml-MS	<1 n/100mL		≤ 0 n/100mL
Chlore libre *	0,19 mg/LCl2		
Chlore total *	0,22 mg/LCl2		
Conductivité à 25°C *	648 µS/cm		≥200 et ≤ 1100 µS/cm
Couleur (qualitatif)	0		
Entérocoques /100ml-MS	<1 n/100mL	≤ 0 n/100mL	
Escherichia coli /100ml -MF	<1 n/100mL	≤ 0 n/100mL	
Odeur (qualitatif)	1		
Saveur (qualitatif)	1		
Température de l'eau *	8,8 °C		≤ 25 °C
Turbidité néphélométrique NFU	0,15 NFU		≤ 2 NFU
pH *	8,00 unitépH		≥6,5 et ≤ 9 unitépH

Défense incendie

L'article L 2212-2 alinéa 5 du Code Général des Collectivités Territoriales stipule que le maire a « le soin de prévenir, par des précautions convenables, et de faire cesser, par la distribution des secours nécessaires, les accidents et les fléaux calamiteux tels que les incendies... ». L'article L 1424-2 du même Code (loi 96-369 du 6 mai 1996) charge le service départemental d'incendie et de secours de la prévention, de la protection et de la lutte contre l'incendie.

La commune doit veiller à ce que des points d'eau correspondant aux besoins de défense contre l'incendie des habitations et des activités industrielles soient implantés au fur à mesure de l'évolution de l'urbanisation. Elle doit entretenir les installations de lutte contre l'incendie.

Le circulaire interministériel n° 465 du 10 décembre 1951 et celle du 20 février 1957 indiquent clairement que « les sapeurs-pompiers doivent trouver, sur place, en tous temps, 120 m³ d'eau utilisables en deux heures. La nécessité de poursuivre l'extinction du feu sans interruption exige que cette quantité d'eau puisse être utilisée sans déplacement des engins. Il est à noter que les besoins ci-dessus ne constituent que des minima... ».

Ces mêmes textes indiquent que ces besoins peuvent être satisfaits indifféremment :

- ☞ à partir d'un réseau de distribution,
- ☞ par des points d'eau naturels,
- ☞ par des réserves artificielles.

Ces règles et les conditions techniques de mise en œuvre sont d'ailleurs rappelées par le Règlement Opérationnel prévu par l'article L 1424-4 du Code Générales des Collectivités Territoriales et arrêté par le préfet le 24 janvier 2002.

BULLY LES MINES

Mois	Fuites sur conduites	Fuites sur branchement	Autres types de fuites
Janvier	0	3	14
Février	1	6	30
Mars	0	6	28
Avril	0	1	11
Mai	0	1	11
Juin	0	4	32
Juillet	0	5	19
Août	2	1	13
Septembre	0	4	20
Octobre	0	1	3
Novembre	1	0	7
Décembre	0	2	19
Totaux	4	34	207

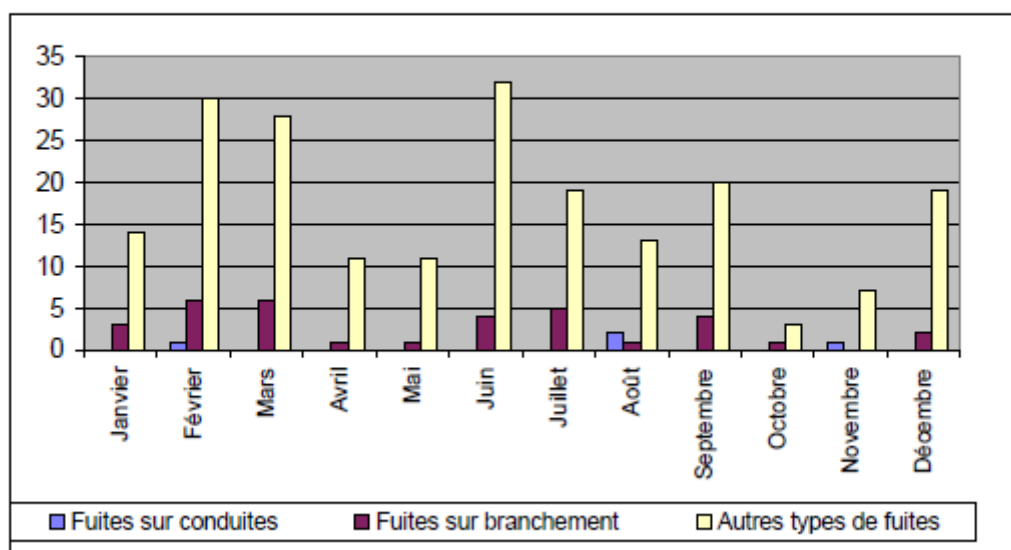

La couverture incendie est globalement satisfaisante. Cependant, quelques zones ne sont pas défendues. Quelques études permettraient de solutionner ces points critiques.

Facture type

Facture annuelle type complète, eau et assainissement, toutes taxes et redevances comprises pour un client ayant consommé 120 m³.

BULLY LES MINES			Prix au	Montant au	Montant au	
	m³		01/01/2010	01/01/2009	01/01/2010	N/N-1
Production et distribution de l'eau				216,77	222,90	2,83%
Part délégataire				188,57	194,70	3,25%
Abonnement				49,24	50,84	3,25%
Consommation	120	1,1988		139,33	143,86	3,25%
Part collectivité(s)				18,96	18,96	0,00%
Consommation	120	0,1580		18,96	18,96	0,00%
Préservation des ressources en eau (agence de l'eau)	120	0,0770		9,24	9,24	0,00%
Collecte et dépollution des eaux usées				237,01	237,91	0,38%
Part délégataire				123,85	124,75	0,73%
Abonnement				12,28	12,36	0,65%
Consommation	120	0,9366		111,57	112,39	0,73%
Part collectivité(s)				113,16	113,16	0,00%
Consommation	120	0,9430		113,16	113,16	0,00%
Organismes publics et TVA				91,42	94,34	3,19%
Lutte contre la pollution (agence de l'eau)	120	0,3250		37,80	39,00	3,17%
Modernisation du réseau de collecte	120	0,2200		25,20	26,40	4,76%
TVA				28,42	28,94	1,83%
TOTAL € TTC				545,20	555,15	1,83%

La couverture incendie est globalement satisfaisante. Cependant, quelques zones ne sont pas défendues. Quelques études permettraient de solutionner ces points critiques.



Périmètres de protection des captages d'eau potable



juin 2008

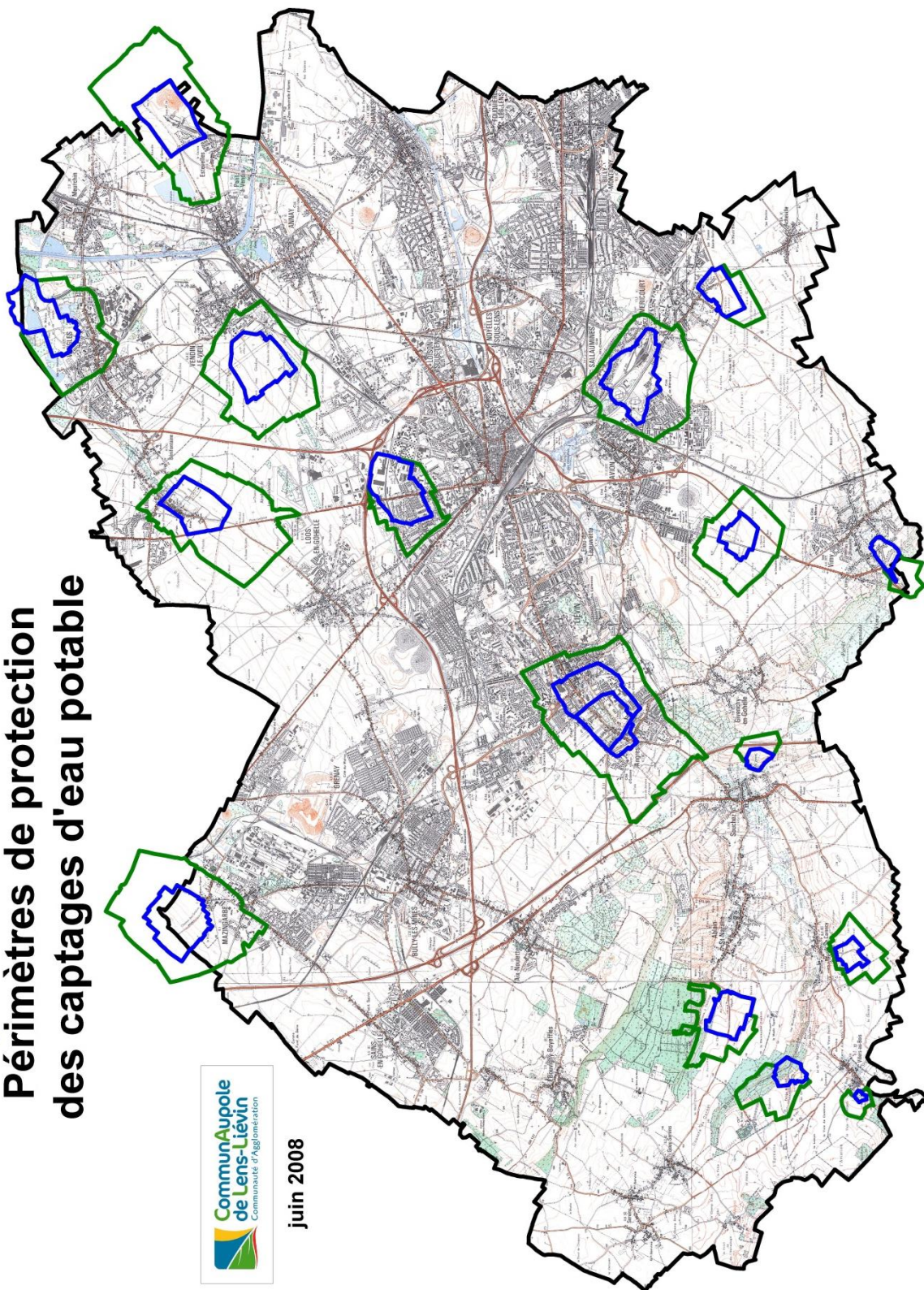

ANNEXES

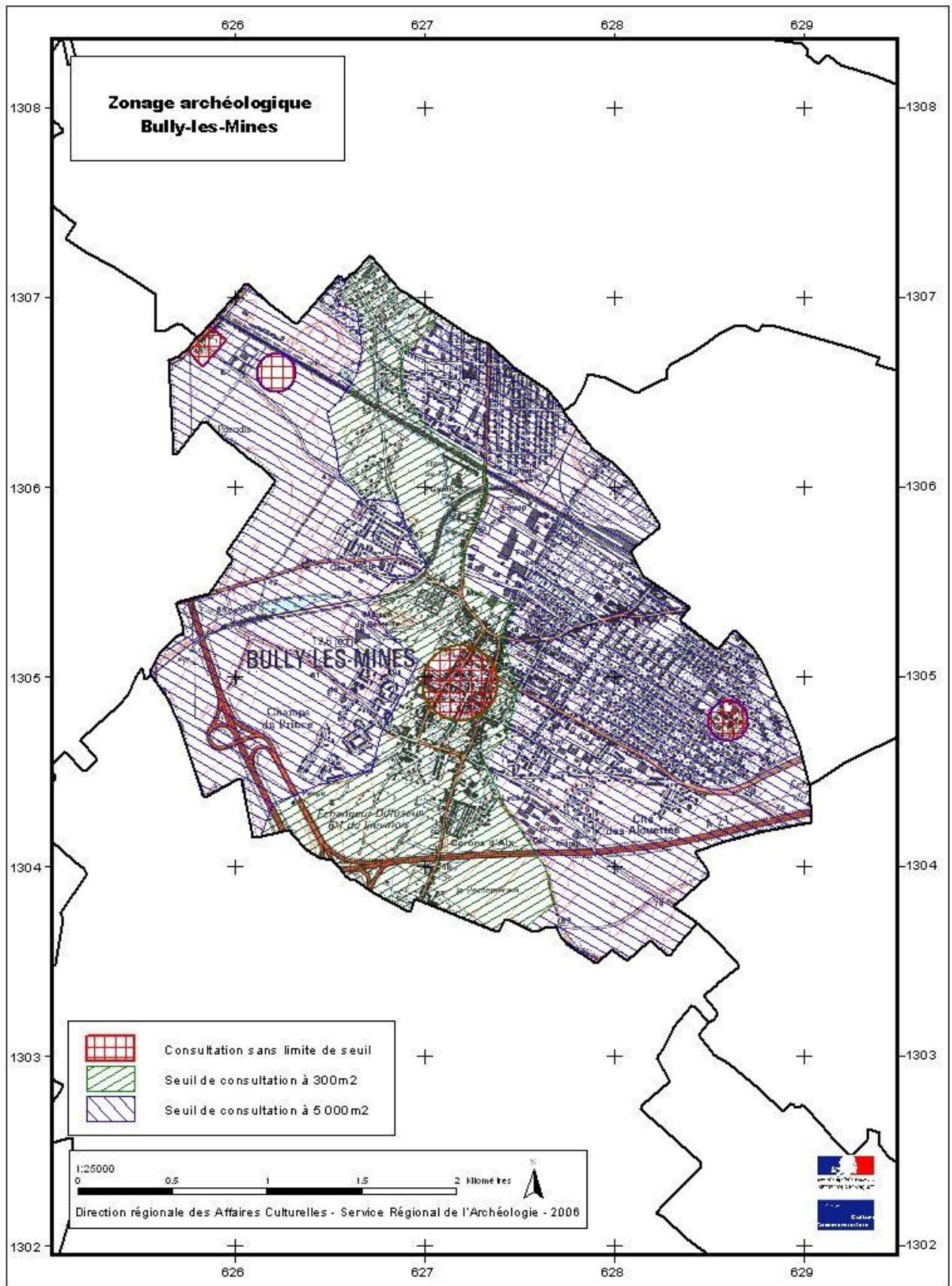



Sites et Sol Pollués(s)

Date : 9/09/2011

Sites BASIAS

Commune	identifiant	Raisons sociales	Etat d'occupation du site	Etat de connaissance
BULLY-LES-MINES	NPC6200095	CDF	Activité terminée	Inventorié
BULLY-LES-MINES	NPC6200128	Clément Louis	Activité terminée	Inventorié
BULLY-LES-MINES	NPC6200153	Gr. Béthune des HBNPC	Activité terminée	Inventorié
BULLY-LES-MINES	NPC6200201	Mallart René	Activité terminée	Inventorié
BULLY-LES-MINES	NPC6200220	HBNPC (Groupe de Béthune)	Activité terminée	Inventorié
BULLY-LES-MINES	NPC6200225	Ets Simoens et Cie	Activité terminée	Inventorié
BULLY-LES-MINES	NPC6200228	P Vistot	Activité terminée	Inventorié
BULLY-LES-MINES	NPC6200313	Sc VARET Jacques	En activité et partiellement réaménagé	Inventorié
BULLY-LES-MINES	NPC6200314	CDF	En activité et partiellement réaménagé	Inventorié
BULLY-LES-MINES	NPC6200315	HBNPC	Activité terminée	Inventorié
BULLY-LES-MINES	NPC6200410	HBNPC	Activité terminée	Inventorié
BULLY-LES-MINES	NPC6270175	M. Jacques HANNOTTE	En activité	Inventorié
BULLY-LES-MINES	NPC6270205	M. DEMORY Emile	Activité terminée	Inventorié
BULLY-LES-MINES	NPC6270250	M. Roger ARNOULDA	Activité terminée	Inventorié
BULLY-LES-MINES	NPC6270278	Mr. Derache René	En activité	Inventorié
BULLY-LES-MINES	NPC6270282	Joël Lefait	En activité	Inventorié
BULLY-LES-MINES	NPC6270292	HBNPC (Direction des Services et Établissements Médicaux)	En activité	Inventorié
BULLY-LES-MINES	NPC6270293	Sc. F	En activité	Inventorié
BULLY-LES-MINES	NPC6270295	SA SICOPAL (anc. Sté Sofarcom HBNPC-Département ETR).	En activité	Inventorié
BULLY-LES-MINES	NPC6270384	SA CATTEAU	Activité terminée	Inventorié
BULLY-LES-MINES	NPC6270571	M. Sylvestre GRUSON	En activité	Inventorié
BULLY-LES-MINES	NPC6270575	SA VANBLIF	En activité	Inventorié
BULLY-LES-MINES	NPC6270589	SA MAYR France	En activité	Inventorié
BULLY-LES-MINES	NPC6270618	LELEU Gilles	Activité terminée	Inventorié
BULLY-LES-MINES	NPC6270656	SA Fonderie Mécanique Lensoise	En activité	Inventorié



PRÉFET DE LA RÉGION
NORD – PAS-DE-CALAIS

Direction régionale des affaires culturelles
Conservation régionale
des monuments historiques

**Arrêté portant inscription au titre des monuments historiques
du monument aux morts de la Compagnie des mines de Béthune
et des grilles de la cité des Brebis à Bully-les-Mines (Pas-de-Calais)**

**Le Préfet de la région Nord – Pas-de-Calais
Officier de l'Ordre national de la Légion d'Honneur
Commandeur de l'Ordre national du Mérite**

Vu le code du patrimoine, livre VI, titres I et II,

Vu le décret n° 2004-374 du 29 avril 2004 modifié relatif aux pouvoirs des préfets, à l'organisation et à l'action des services de l'État dans les régions et départements,

Vu le décret n° 2007-487 du 30 mars 2007 relatif aux monuments historiques et aux zones de protection du patrimoine architectural, urbain et paysager,

Vu le décret du 8 avril 2011 portant nomination de Monsieur Dominique BUR en qualité de Préfet de la région Nord – Pas-de-Calais, Préfet du Nord,

Vu l'arrêté préfectoral du 29 janvier 2008 portant formation de la Commission régionale du patrimoine et des sites modifié par l'arrêté préfectoral du 12 septembre 2008,

La Commission régionale du patrimoine et des sites entendue lors des séances des 17 et 18 juin 2009,

Vu les autres pièces produites et jointes au dossier,

Considérant que le monument aux morts de la compagnie des mines de Béthune et les grilles de la cité des Brebis à Bully-les-Mines (Pas-de-Calais) présentent un intérêt du point de vue de l'histoire et de l'histoire de l'art, suffisant pour en rendre désirable la préservation, comme témoignage illustrant les ravages du premier conflit mondial et la volonté commémorative des compagnies minières dans le bassin minier du Nord – Pas-de-Calais et particulièrement de la compagnie des mines de Béthune, ainsi que leur paternalisme dans les cités minières,

ARRÊTE

ARTICLE 1^{er} : - Sont inscrits au titre des monuments historiques en totalité le monument aux morts de la Compagnie des mines de Béthune avec ses plaques placées sur les murs des écoles et les grilles de la cité des Brebis, situés place de la Marne à Bully-les-Mines (Pas-de-Calais), sur le domaine public non cadastré, appartenant à la ville de Bully-les-Mines (Pas-de-Calais) (n° SIREN 216 201 863), depuis une date antérieure au 1^{er} janvier 1956.

.../...

ARTICLE 2 : - Le présent arrêté, dont une copie sera adressée sans délai au Ministre de la culture et de la communication, sera publié au bureau des hypothèques de la situation de l'immeuble inscrit et au recueil des actes administratifs de la préfecture de région Nord – Pas-de-Calais.

ARTICLE 3 : - Il sera notifié au préfet du département, au maire de la commune propriétaire, intéressés, qui seront responsables, chacun en ce qui le concerne, de son exécution.

Fait à Lille, le 08 NOV. 2011

Le Préfet,

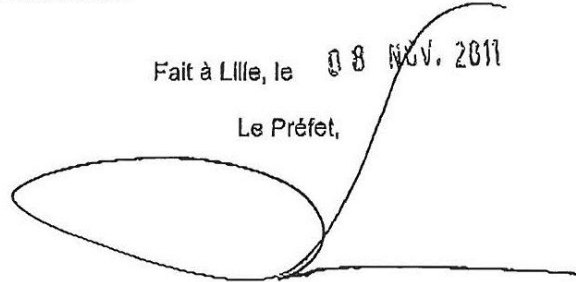
A large, stylized handwritten signature in black ink, consisting of a large loop on the left and a long horizontal stroke extending to the right.

Dominique BUR

Application de l'article L111-1-4 du code de l'urbanisme







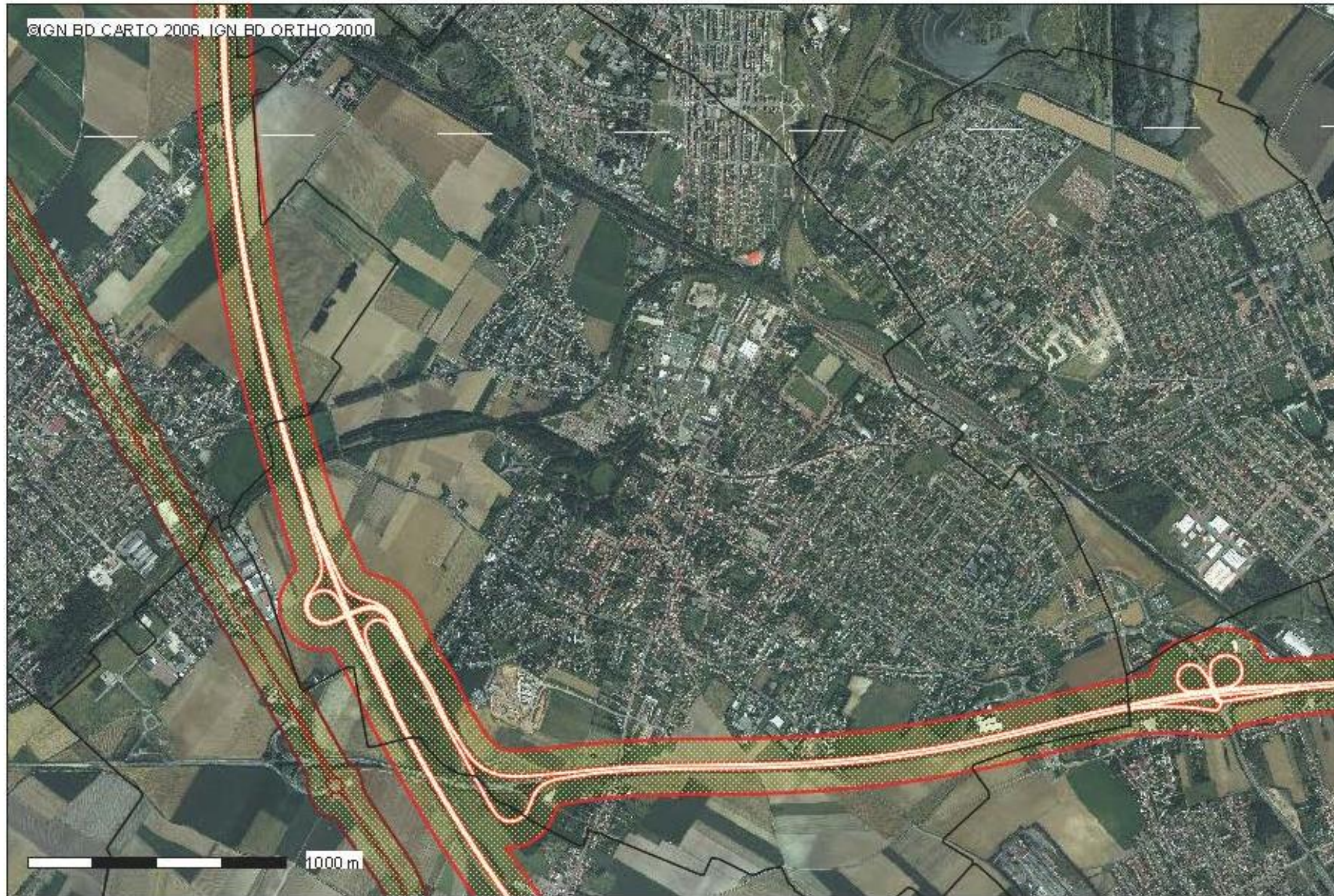

Mission SIG

©IGN BD CARTO 2006, IGN BD ORTHO 2000

Conception : DDTM 62

Date d'impression : 07-04-2011



-  ADC062
-  autoroutes (application des 100m)
-  déviations (application des 100 m)
-  voies express (application des 100 m)
-  RGC (application des 75 m)
-  Autoroutes
-  déviations
-  déviations_en_cours
-  voies_express
-  RGC (décret Mai 2010)

Description :

Voies concernées par l'application de la "Loi Barnier"

(prise en compte du décret modificatif du 31/05/2010 concernant la définition du RGC)

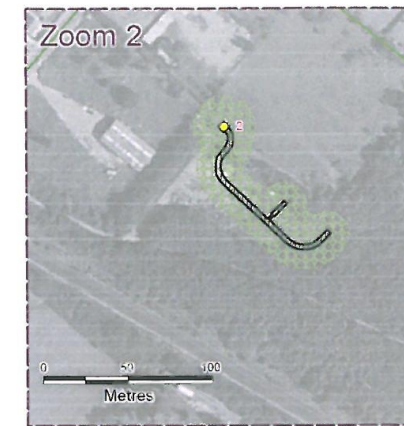
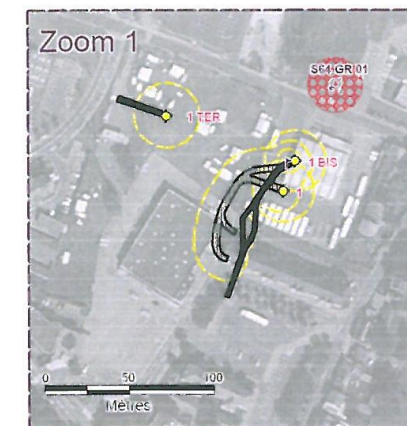
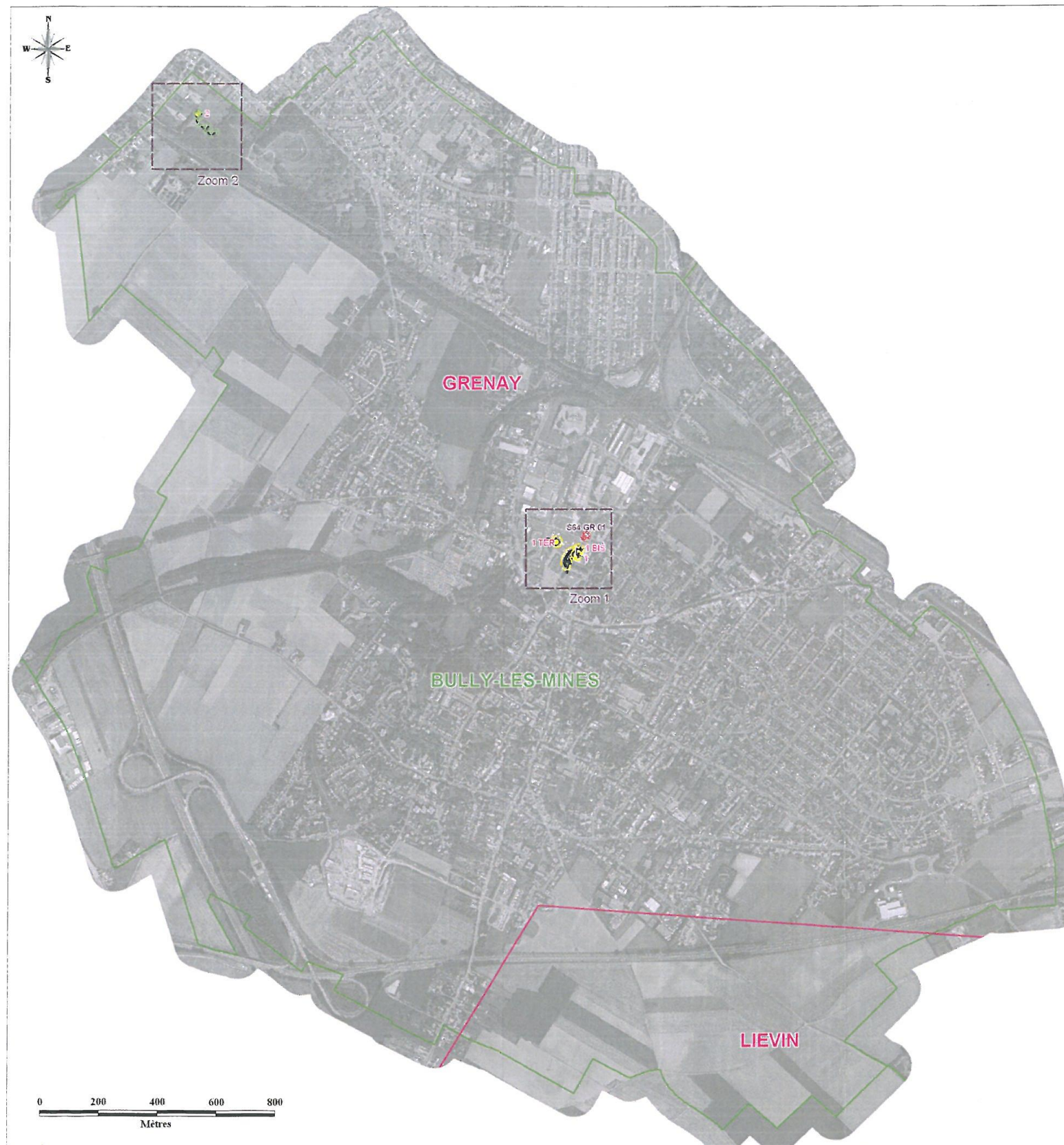

Bassin Houiller du Nord Pas-de-Calais - Zone 4
Commune de Bully-les-Mines
Carte de l'aléa émission de gaz de mine
avec l'influence des ouvrages de décompression*
* sous réserve du bon fonctionnement des ouvrages de décompression

LEGENDE

Niveaux d'aléa

- Fort
- Moyen
- Faible (travaux avérés)
- Faible (travaux suspectés)

Emission de gaz de mine (méthane, CO2, air désoxygéné...)

Zones traitées par les ouvrages de décompression

Autres légendes

- Sondage ou exutoire de décompression
- Event
- Puits ou avaleresse matérialisé
- Puits ou avaleresse localisé
- Galerie bétonnée
- Galerie cassée ou remblayée
- Galerie vide
- Galerie de traitement inconnu

Limites administratives

- Limite de commune
- Limite de concession

Fond cartographique

BD ORTHO (Lambert 93) de 2009 selon le protocole IGN/MEEDM

GEODERIS

Echelle carte principale : 1/10 000
 Echelle zooms : 1/ 2 500

Annexe 91

GEODERIS E2010/071DE-Bis - 10NPC2211

Octobre 2011



Bassin Houiller du Nord Pas-de-Calais - Zone 4

Commune de Bully-les-Mines

Carte des aléas liés aux ouvrages de dépôt

LEGENDE

Niveaux d'aléa	Type d'instabilité
Fort	Effondrement localisé
Moyen	Affaissement
Faible (travaux avérés)	Tassement
Faible (travaux suspectés)	Glissement superficiel
Autres légendes	Glissement profond
Puits ou avaleresse matérialisé	Terril 12 Terril en aléa échauffement de niveau faible
Puits ou avaleresse localisé	Terril 12 Terril en aléa échauffement de niveau fort
Limites administratives	
Limite de commune	
Limite de concession	
Fond cartographique	
BD ORTHO (Lambert 93) de 2009 selon le protocole IGN/MEEDM	

GEODERIS **INERIS**
pour un développement durable

Echelle carte principale : 1/10 000
 Echelle zoom : 1/ 2 500

Annexe 53
 Octobre 2011

GEODERIS E2010/071DE-Bis - 10NPC2211



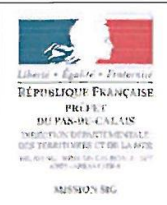





DDTM du Pas-de-Calais
SER/PPRPM et MISSION SIG
Mai 2010



Plans de Prévention des Risques Miniers (PPRM) du LENSIS - Zone 4 Cartographie d'étude des enjeux Commune de Bully les Mines



-  Périmètre d'étude zone 4
-  Batiments (Bd parcellaire 2009)
-  Batiments impactés par un/ou des aléas
-  Limites parcellaires (Bd parcellaire 2009)

0 250 500
Mètres

Sources : DREAL Nord/Pas-de-Calais - DDTM du Pas-de-Calais - GEODERIS
Copyright Bd parcellaire 2009 - I2G-orthophotographie-2009







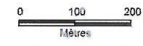

**Cartographie de superposition
des aléas miniers et des enjeux sur
la commune de**
BULLY-LES-MINES
DOCUMENT DE TRAVAIL
Les zonages PLU sont mis à titre indicatif, seuls les plans papiers font foi.



 Service Eau et Risques
 CS 10007
 106 Avenue Winston Churchill
 59512 ARAAS CEDEX

Date : 24 avril 2013
 Copyright : IGN © Paris 2010
 Source : DREAL NPDC / DDTM 62
 Référence : \D62-SIG\diffusion\sig_risques\risques_miniers\PPRM\donnees\DREALpprm\Mars2013\CarteEnjeux\Lensois\A1_Plan_Enjeux_Bully-les-Mines_2013-04-24

 Échelle: 1/5 000

LEGENDE

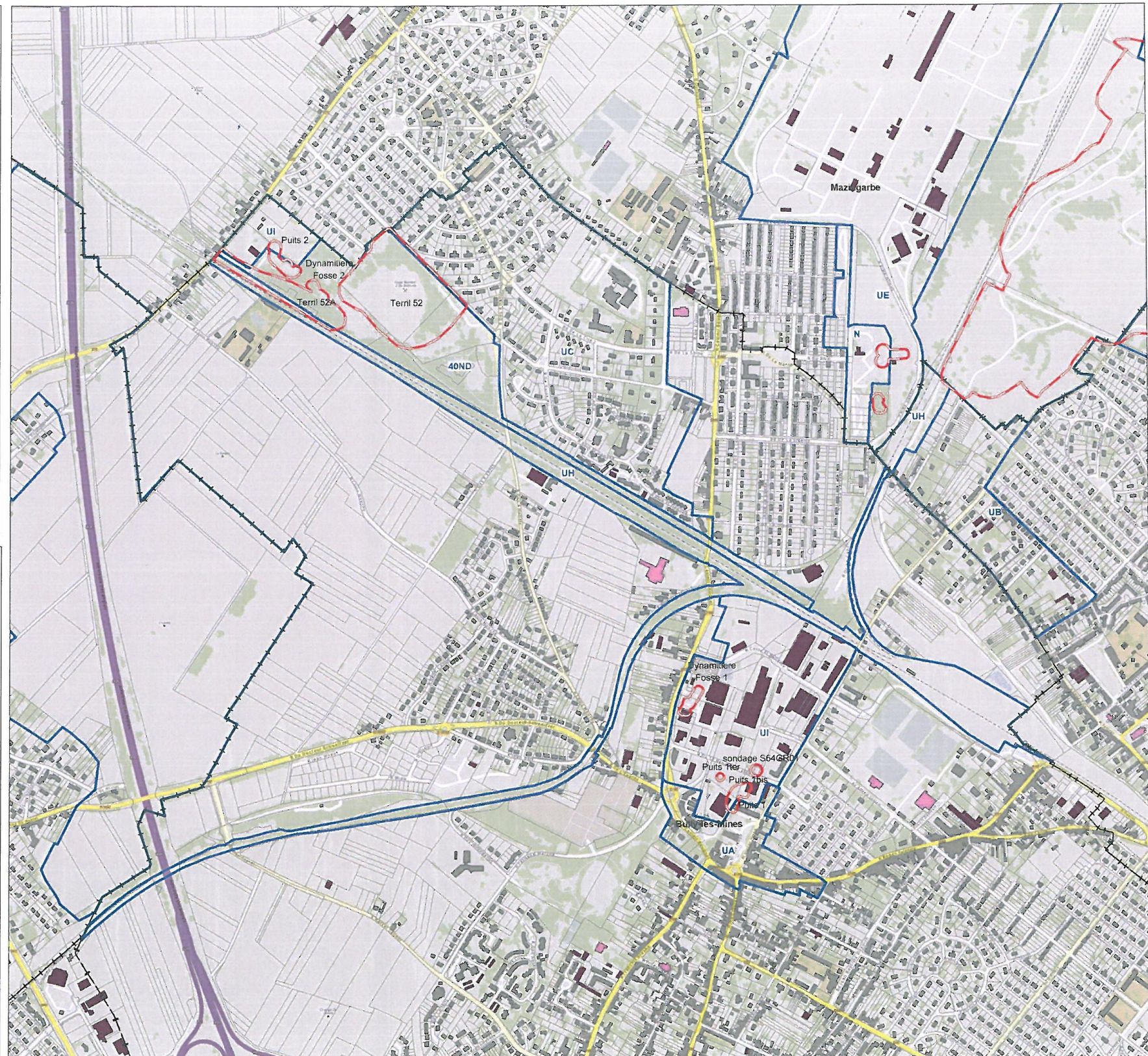
-  Périmètre d'étude
-  Limites de parcelles
-  Limites de communes
-  Bâtiments industriels
-  Bâtiments remarquables
-  Bâtiments indifférenciés
-  Zonage P.L.U.





Bassin Houiller du Nord Pas-de-Calais - Zone 4
Commune de Bully-les-Mines
 Carte des aléas "mouvements de terrain"
 Ouvrages débouchant au jour - Travaux souterrains

LEGENDE

Niveaux d'aléa	Type d'instabilité
 Fort	 Effondrement localisé
 Moyen	 Affaissement
 Faible (travaux avérés)	 Tassement
 Faible (travaux suspectés)	 Glissement superficiel
Autres légendes	 Glissement profond
 Puits ou avaleresse matérialisé	 Limites administratives
 Puits ou avaleresse localisé	 Limite de commune
 Galerie bétonnée	 Limite de concession
 Galerie cassée ou remblayée	
 Galerie vide	
 Galerie de traitement inconnu	

Fond cartographique
 BD ORTHO (Lambert 93) de 2009 selon le protocole IGN/MEEDM

GEODERIS
 Echelle carte principale : 1/10 000
 Echelle zooms : 1/ 2 500
 GEODERIS E2011/072DE - 11NPC2210
 GEODERIS E2010/071DE-Bis - 10NPC2211

INERIS
 maîtriser le risque | pour un développement durable

Annexe 18
 Octobre 2011

